



Estadísticas de **matrimonios y divorcios**

2006

Estadísticas de Matrimonios y Divorcios 2006.

Publicación anual. Primera edición. 152 p.p. Presenta información sobre las características anuales de la nupcialidad en el país, a través de los matrimonios y divorcios civiles efectuados en el Registro Civil y en los Juzgados de lo Familiar, Civiles y Mixtos, respectivamente.

OBRAS AFINES O COMPLEMENTARIAS SOBRE EL TEMA: ABC de las Estadísticas Vitales, Cuaderno de Población (núm. 1 al 10), Cuaderno de Estadísticas Demográficas 11 al 17, Estadísticas Demográficas 2005, Anuario Estadístico de los Estados Unidos Mexicanos, Anuarios Estatales, Agenda Estadística, Boletín de las Estadísticas Vitales, Cuadernos de Estadísticas Vitales de los Estados, Discos compactos sobre Nupcialidad.

SI REQUIERE INFORMACIÓN MÁS DETALLADA DE ESTA OBRA, FAVOR DE COMUNICARSE A:

Instituto Nacional de Estadística, Geografía e Informática

Dirección General de Coordinación de los Sistemas Nacionales Estadístico y de Información Geográfica
Dirección de Atención a Usuarios y Comercialización

Av. Héroe de Nacozari Sur Núm. 2301

Fracc. Jardines del Parque, CP 20270

Aguascalientes, Ags. México

Teléfonos: 01 800 111 46 34 y (449) 910 53 00 Ext. 5063

www.inegi.gob.mx

atencion.usuarios@inegi.gob.mx

DR © 2007, **Instituto Nacional de Estadística,**

Geografía e Informática

Edificio Sede

Av. Héroe de Nacozari Sur Núm. 2301

Fracc. Jardines del Parque, CP 20270

Aguascalientes, Ags.

www.inegi.gob.mx

atencion.usuarios@inegi.gob.mx

Estadísticas de
**matrimonios
y divorcios**
2006

Impreso en México
ISBN 978-970-13-4964-9

Presentación

El **Instituto Nacional de Estadística, Geografía e Informática (INEGI)** presenta la publicación **Estadísticas de matrimonios y divorcios 2006**, en la que se difunde información relacionada con estos eventos efectuados en el país, en el ámbito nacional y por entidad federativa.

Este documento tiene dos objetivos básicos:

1. Contribuir al conocimiento de la nupcialidad en México, a través del volumen y características sociodemográficas de los contrayentes y los divorciados.
2. Dar continuidad a la serie histórica que inició con la publicación *Estadísticas de Matrimonios y Divorcios 1950-1992*.

La publicación ofrece al lector información relevante, en términos de interés nacional, que permite el análisis de los datos estadísticos referidos a matrimonios y divorcios, provenientes de registros administrativos, cumpliendo de esta manera el propósito fundamental de coadyuvar a tener un mayor conocimiento de la realidad sociodemográfica del país.

Además de esta presentación tradicional para difundir la información, el **INEGI** pone a disposición de los usuarios la Consulta Interactiva de Datos, la cual constituye una alternativa más para una consulta detallada sobre el tema, en la dirección:
<http://www.inegi.gob.mx>

El **Instituto** agradece la colaboración y buena disposición del personal que colabora en las Oficialías del Registro Civil y Juzgados de lo familiar, Civiles o Mixtos, quienes contribuyen en la recopilación de los datos que hacen posible estos resultados.

Índice general

Introducción	VII
1. Matrimonios y divorcios	1
2. Matrimonios	7
3. Divorcios	37
Glosario	111
Anexos	115
A. Características metodológicas y conceptuales de las estadísticas vitales	117
B. Tipo de trámite del divorcio por entidad federativa	127
C. Causas del divorcio por entidad federativa	129
D. Principales características de las fuentes informantes de las estadísticas de matrimonios y divorcios por entidad federativa 2006	137

Introducción

Las estadísticas de matrimonios y divorcios presentan información sobre uno de los fenómenos más trascendentes de la sociedad, como es la formación y disolución de parejas. Es importante, porque refleja transformaciones en la composición y descomposición de las familias y es una herramienta auxiliar en los estudios de fecundidad y nupcialidad.

En este documento, se difunden datos sobre los matrimonios y los divorcios de derecho, es decir los tramitados conforme a la legislación civil mexicana; no se incluyen por tanto las uniones y separaciones de hecho, en los que no interviene el registro civil o el tribunal superior de justicia, tampoco los matrimonios celebrados sólo por alguna religión o culto.

La información que aquí se presenta, proviene de los registros de matrimonios y divorcios, que la población realiza en las Oficialías del Sistema Nacional del Registro Civil y en los Juzgados de lo Familiar, Civiles y Mixtos. El **Instituto Nacional de Estadística, Geografía e Informática (INEGI)** recibe del Registro Civil una copia en papel o en archivos magnéticos, de las actas de los matrimonios que tramita y las correspondientes a los divorcios administrativos, en los estados en los que este tipo de divorcio se encuentra vigente (anexo B).

Así mismo los Juzgados de lo Familiar, Civiles y Mixtos, envían al **INEGI**, en un formato especial, la información de los divorcios judiciales en los que dictan sentencia ejecutoria.

Dentro de la captación del Sistema Nacional del Registro Civil, se consideran los matrimonios registrados en otros países en las representaciones consulares del Servicio Exterior Mexicano; al distribuir esta información por lugar de registro, se incluyen en el Distrito Federal, por ser éste la sede de la Secretaría de Gobernación, organismo que la envía al **Instituto** respetando la indicación del lugar geográfico de ocurrencia del hecho y de residencia habitual de los sujetos involucrados.

La presente publicación está estructurada en tres capítulos: en el primero se incluye información e indicadores que combinan ambas estadísticas. En el segundo se ofrecen características del matrimonio y de los contrayentes, y en el tercero se presenta la información relativa al divorcio y características de los divorciados.

Además del glosario, se incluyen cuatro anexos que permiten tener mayor precisión para el manejo de la información; el primero presenta características del proceso de generación de las estadísticas de matrimonios y divorcios, así como el esquema conceptual en el que se mencionan todas las variables disponibles de cada estadística, el segundo se refiere al tipo de trámites de divorcio vigente en cada entidad federativa, ya sea administrativo y/o judicial, el tercero muestra la descripción detallada de las causas de divorcio vigentes por entidad federativa y en el último se presenta un cuadro con el total de fuentes informantes para cada una de las estadísticas, clasificadas según la forma en que proporcionan la información del año estadístico 2006.

El proceso de generación de las estadísticas vitales de matrimonios y divorcios, en términos generales es el siguiente: las fuentes informantes entregan mensualmente a las coordinaciones estatales del Instituto, la información de los matrimonios y divorcios que registraron el mes anterior.

Las coordinaciones estatales, después de revisar la integridad de la información, inician su tratamiento manual (registro, lotificación, crítica-codificación y foliación) y la envían a las direcciones regionales del INEGI para aplicar el tratamiento electrónico (captura, proceso y emisión de resultados preliminares) de la información.

Las direcciones regionales envían a oficina central, los archivos estatales de cada estadística, para su integración nacional y difusión de resultados (ver anexo A).

En torno a la información contenida en esta publicación es necesario comentar que en la estadística de divorcios, se establecen criterios que permiten presentar resultados de las variables: *Persona que inició el juicio* y *A favor de quien se resuelve*, de acuerdo a lo establecido en el código civil de cada entidad federativa, ya que hay causas del divorcio donde solo alguno de los divorciados lo puede promover y causan ejecutoria en diferentes condiciones.

Respecto a la información de las dos estadísticas, cabe comentar que para la captación de las variables económicas no se recurre a un instrumento especializado, por tal razón: *condición de actividad económica* y *posición en el trabajo*, no deben considerarse como un reflejo fiel de la situación que guarda el empleo en algún lugar y momento determinado, en virtud de que al aplicar las preguntas no se sigue con profundidad la metodología empleada en las encuestas especializadas sobre el tema de empleo, además, no siempre el informante es la persona adecuada y por la forma en que está planteada la pregunta impide diferenciar a la población desocupada de la inactiva.

No obstante estas observaciones, las variables resultan de utilidad en el estudio de la nupcialidad.

Actualmente el Sistema Nacional del Registro Civil se encuentra en proceso de modernización, entre otros aspectos, considera la inscripción de los eventos que son de su responsabilidad en un proceso de automatización y su resguardo en bases de datos. Este proceso se ha realizado en forma paulatina en las Oficialías del Registro Civil de cada entidad federativa.

Por la agilidad para realizar el registro, se requiere que la persona, al efectuar la pregunta, tenga claridad en el cuestionamiento, que el declarante sea preciso en su respuesta y quien realiza la captura, tenga el cuidado de seleccionar la opción adecuada.

Debido a esta situación y que en ocasiones la estructura de los archivos para la explotación de la información no son los óptimos, algunas variables como la condición de actividad, ocupación, posición en el trabajo y nivel escolar, para las estadísticas de matrimonios y divorcios, han modificado su comportamiento.

Con el fin de resolver esta situación, el Instituto y el Registro Civil de cada entidad federativa, han conjuntado esfuerzos encaminados a reforzar la capacitación al personal responsable de efectuar la inscripción de los datos que declara la población al momento del registro.

1. Matrimonios y divorcios

- | | | |
|-----|--|---|
| 1.1 | Divorcios, matrimonios y relación divorcios-matrimonios por entidad federativa de registro 2006 | 5 |
| 1.2 | Edad promedio al matrimonio y al divorcio por sexo según entidad federativa de residencia habitual de los contrayentes y de los divorciados 2006 | 6 |

1. Matrimonios y divorcios

Generar estadísticas sobre los matrimonios y divorcios, que contribuyan a caracterizar el fenómeno de la nupcialidad en el país.

Se captan los matrimonios registrados en el Sistema de Registro Civil y los divorcios ejecutoriados (sentenciados) en el Registro Civil y en los Juzgados de lo Familiar, Civiles y Mixtos, respectivamente.

- En el cuadro 1.1 se muestran los divorcios y matrimonios por entidad federativa de registro, así como la relación de los divorcios por cada 100 matrimonios, medida que representa un indicador importante de la frecuencia con que se realizan los divorcios.
- El cuadro 1.2 contiene las variables: edad promedio al matrimonio y al divorcio, sexo y entidad federativa de residencia habitual de los contrayentes y divorciados.

**DIVORCIOS, MATRIMONIOS Y RELACIÓN DIVORCIOS-MATRIMONIOS POR ENTIDAD
FEDERATIVA DE REGISTRO
2006**

CUADRO 1.1

Entidad federativa	Divorcios	Matrimonios	Divorcios por cada 100 matrimonios
Estados Unidos Mexicanos	72 396	586 978	12.3
Aguascalientes	1 191	6 018	19.8
Baja California	4 317	14 450	29.9
Baja California Sur	557	3 739	14.9
Campeche	828	4 686	17.7
Coahuila de Zaragoza	2 982	15 992	18.6
Colima	741	3 136	23.6
Chiapas	1 457	19 863	7.3
Chihuahua	4 077	15 443	26.4
Distrito Federal	6 924	42 446	16.3
Durango	1 359	9 793	13.9
Guanajuato	3 601	33 944	10.6
Guerrero	1 178	23 045	5.1
Hidalgo	754	10 000	7.5
Jalisco	3 724	40 694	9.2
México	7 716	66 506	11.6
Michoacán de Ocampo	2 798	28 998	9.6
Morelos	731	7 430	9.8
Nayarit	1 050	6 478	16.2
Nuevo León	4 636	28 448	16.3
Oaxaca	456	19 734	2.3
Puebla	1 951	22 024	8.9
Querétaro Arteaga	1 339	8 932	15.0
Quintana Roo	1 189	11 025	10.8
San Luis Potosí	1 205	13 649	8.8
Sinaloa	2 786	18 299	15.2
Sonora	2 549	15 079	16.9
Tabasco	1 479	12 505	11.8
Tamaulipas	1 951	18 681	10.4
Tlaxcala	176	6 240	2.8
Veracruz de Ignacio de la Llave	3 473	37 256	9.3
Yucatán	2 034	12 802	15.9
Zacatecas	1 187	9 643	12.3

FUENTE: INEGI. Dirección General de Estadística; Estadísticas Vitales.

EDAD PROMEDIO AL MATRIMONIO Y AL DIVORCIO POR SEXO SEGÚN ENTIDAD FEDERATIVA DE RESIDENCIA HABITUAL DE LOS CONTRAYENTES Y DE LOS DIVORCIADOS 2006

CUADRO 1.2

Entidad federativa	Edad promedio al matrimonio		Edad promedio al divorcio	
	Hombres	Mujeres	Hombres	Mujeres
Estados Unidos Mexicanos	27.8	25.0	37.6	34.9
Aguascalientes	26.4	24.0	37.0	34.4
Baja California	28.5	25.6	38.5	35.4
Baja California Sur	28.3	25.4	36.8	34.0
Campeche	26.5	23.4	37.1	34.3
Coahuila de Zaragoza	26.1	23.6	37.0	34.6
Colima	29.3	25.7	37.9	34.6
Chiapas	27.4	24.0	37.1	33.6
Chihuahua	27.9	25.4	37.5	35.0
Distrito Federal	30.2	27.5	39.2	36.7
Durango	27.5	24.7	36.7	34.0
Guanajuato	25.5	23.2	35.2	33.1
Guerrero	26.4	23.0	37.7	34.4
Hidalgo	28.7	25.2	37.7	34.4
Jalisco	27.2	24.5	37.1	34.5
México	27.5	25.0	37.8	35.4
Michoacán de Ocampo	26.3	23.3	37.4	34.3
Morelos	28.7	25.8	40.4	37.2
Nayarit	30.0	26.6	38.6	35.7
Nuevo León	26.6	24.3	35.9	33.5
Oaxaca	27.8	24.5	37.5	34.8
Puebla	28.9	26.1	38.2	35.6
Querétaro Arteaga	27.1	24.7	37.5	35.2
Quintana Roo	26.0	22.9	36.5	33.4
San Luis Potosí	27.0	24.3	39.2	36.7
Sinaloa	28.8	25.7	38.2	35.3
Sonora	29.2	26.4	36.5	33.7
Tabasco	27.9	24.6	37.8	34.2
Tamaulipas	28.4	25.6	38.2	35.3
Tlaxcala	27.7	25.1	38.2	34.2
Veracruz de Ignacio de la Llave	30.4	27.0	38.8	35.5
Yucatán	25.7	23.3	35.9	33.7
Zacatecas	26.0	23.2	36.0	33.4
Extranjeros	32.6	29.8	39.2	39.1

Fuente: INEGI. Dirección General de Estadística; Estadísticas Vitales.

2. Matrimonios

2.1	Matrimonios por entidad federativa de registro y grupo quinquenal de edad del contrayente según grupo quinquenal de edad de la contrayente 2006	11
2.2	Matrimonios por entidad federativa y área urbana-rural de residencia habitual del contrayente según su grupo quinquenal de edad 2006	17
2.3	Matrimonios por entidad federativa y área urbana-rural de residencia habitual de la contrayente según su grupo quinquenal de edad 2006	20
2.4	Matrimonios por entidad federativa de registro y nacionalidad del contrayente según nacionalidad de la contrayente 2006	23
2.5	Matrimonios por entidad federativa de registro y nivel de escolaridad del contrayente según nivel de escolaridad de la contrayente 2006	25
2.6	Hombres contrayentes por entidad federativa de residencia habitual según su condición de actividad económica y ocupación 2006	29
2.7	Mujeres contrayentes por entidad federativa de residencia habitual según su condición de actividad económica y ocupación 2006	32
2.8	Hombres contrayentes por entidad federativa de residencia habitual según su condición de actividad económica y posición en el trabajo 2006	35
2.9	Mujeres contrayentes por entidad federativa de residencia habitual según su condición de actividad económica y posición en el trabajo 2006	36

2. Matrimonios

Esta estadística se obtiene de las actas de los matrimonios registrados en las oficialías y juzgados que integran el Sistema Nacional del Registro Civil. En ellas se captan datos básicos de los contrayentes, como son la edad y su residencia habitual, así como otros considerados complementarios, como es el caso de su nivel de escolaridad, condición de actividad y posición en el trabajo.

A continuación se detalla brevemente el contenido que integra este capítulo. Los cuadros 2.1, 2.4 y 2.5 se manejan por entidad de registro, el 2.2, 2.3 y del 2.6 al 2.9, están referidos a la entidad de residencia habitual de alguno de los contrayentes, porque presentan aspectos particulares de cada uno de ellos.

- En el cuadro 2.1, se presenta el cruce de la variable edad de los contrayentes que permite un acercamiento al estudio de la edad inicial al matrimonio.
 - El cuadro 2.2, hace referencia a la entidad federativa y área urbana-rural de residencia habitual del contrayente; mientras que el 2.3 lo hace para la contrayente.
 - La entidad federativa de registro y la nacionalidad de los contrayentes, mexicana o extranjera, se ofrece en el cuadro 2.4.
 - El cruce de las variables nivel de escolaridad de los contrayentes por entidad federativa de registro, se muestra en el cuadro 2.5.
 - Los cuadros 2.6 y 2.7 presentan la condición de actividad económica y ocupación de los contrayentes.
 - En los cuadros 2.8 y 2.9 se hace referencia a la condición de actividad económica y posición en el trabajo de los contrayentes.
- Para atender demandas particulares de información, se presentan los títulos de los cuadros que integran el plan nacional de tabulados, el cual puede ser requerido a la Dirección de Atención a Usuarios y Comercialización en el domicilio, teléfonos y página de Internet que se indica en la contraportada de esta publicación.
- Matrimonios por entidad federativa de registro y condición de residencia habitual de los contrayentes.
 - Matrimonios por entidad federativa y municipio de registro según mes de registro.
 - Matrimonios por entidad federativa de residencia habitual de los contrayentes.
 - Matrimonios por entidad federativa de registro y grupo quinquenal de edad de los contrayentes.
 - Matrimonios por entidad federativa de residencia habitual y grupo quinquenal de edad de los contrayentes.
 - Matrimonios por entidad federativa, tamaño de la localidad de residencia habitual y grupo quinquenal de edad de la contrayente.
 - Matrimonios por entidad federativa de residencia habitual, grupo quinquenal de edad y nivel de escolaridad de la contrayente.
 - Matrimonios por entidad federativa de residencia habitual, grupo quinquenal de edad, condición de actividad económica y posición en el trabajo de la contrayente.
 - Matrimonios por área urbana y rural de residencia habitual y grupo quinquenal de edad de la contrayente según grupo quinquenal de edad del contrayente.
 - Matrimonios por nacionalidad de los contrayentes.
 - Matrimonios por ocupación de los contrayentes.
 - Matrimonios por entidad federativa de registro y nivel de escolaridad de los contrayentes.
 - Matrimonios por condición de actividad económica y posición en el trabajo de los contrayentes.
 - Matrimonios por entidad federativa de residencia habitual del contrayente y nivel de escolaridad de los contrayentes.
 - Matrimonios por entidad federativa de residencia habitual, grupo quinquenal de edad y nivel de escolaridad del contrayente.
 - Matrimonios por entidad federativa de residencia habitual, grupo quinquenal de edad, condición de actividad económica y posición en el trabajo del contrayente.
 - Matrimonios por entidad federativa, tamaño de la localidad de residencia habitual y grupo quinquenal de edad del contrayente.

MATRIMONIOS POR ENTIDAD FEDERATIVA DE REGISTRO Y GRUPO QUINQUENAL DE EDAD DEL CONTRAYENTE SEGÚN GRUPO QUINQUENAL DE EDAD DE LA CONTRAYENTE 2006

CUADRO 2.1

Entidad federativa Grupo quinquenal de edad del contrayente	Total	Grupo quinquenal de edad de la contrayente									
		Menores de 15 años	De 15 a 19 años	De 20 a 24 años	De 25 a 29 años	De 30 a 34 años	De 35 a 39 años	De 40 a 44 años	De 45 a 49 años	50 años y más	No es- pecifi- cado
Estados Unidos Mexicanos	586 978	4 014	148 442	194 555	122 443	55 144	25 056	13 519	8 545	14 500	760
Menores de 15 años	77	24	34	11	4	2	1	0	0	1	0
De 15 a 19 años	66 559	2 097	49 221	13 485	1 438	228	44	11	7	1	27
De 20 a 24 años	194 375	1 405	72 672	95 820	20 334	3 256	621	121	33	18	95
De 25 a 29 años	155 156	332	19 776	61 749	58 286	12 180	2 175	429	108	30	91
De 30 a 34 años	79 094	102	4 828	17 020	29 591	20 978	5 064	1 114	269	85	43
De 35 a 39 años	35 032	32	1 237	4 299	8 188	10 913	7 456	2 133	563	181	30
De 40 a 44 años	18 670	11	386	1 272	2 725	4 271	4 961	3 476	1 114	436	18
De 45 a 49 años	11 643	4	147	511	1 006	1 756	2 388	2 917	2 077	829	8
De 50 años y más	25 868	7	125	373	859	1 550	2 336	3 316	4 372	12 912	18
No especificado	504	0	16	15	12	10	10	2	2	7	430
Aguascalientes	6 018	19	1 580	2 274	1 241	478	198	89	47	89	3
Menores de 15 años	0	0	0	0	0	0	0	0	0	0	0
De 15 a 19 años	775	8	553	193	15	4	1	0	0	0	1
De 20 a 24 años	2 314	9	830	1 195	236	34	8	1	0	0	1
De 25 a 29 años	1 630	2	167	695	630	106	22	6	1	0	1
De 30 a 34 años	648	0	23	142	246	189	35	12	1	0	0
De 35 a 39 años	287	0	5	34	75	99	57	15	1	1	0
De 40 a 44 años	121	0	1	12	23	27	36	13	5	4	0
De 45 a 49 años	77	0	0	1	11	10	14	18	16	7	0
De 50 años y más	164	0	0	1	5	9	25	24	23	77	0
No especificado	2	0	1	1	0	0	0	0	0	0	0
Baja California	14 450	40	2 534	4 604	3 237	1 805	937	524	339	395	35
Menores de 15 años	0	0	0	0	0	0	0	0	0	0	0
De 15 a 19 años	951	19	698	205	24	5	0	0	0	0	0
De 20 a 24 años	4 024	15	1 326	2 089	455	119	14	6	0	0	0
De 25 a 29 años	3 913	2	375	1 616	1 446	365	79	21	6	1	2
De 30 a 34 años	2 333	1	91	490	861	629	192	50	12	5	2
De 35 a 39 años	1 233	2	25	131	280	372	273	106	30	14	0
De 40 a 44 años	762	1	8	45	102	189	188	138	63	28	0
De 45 a 49 años	432	0	7	18	34	72	97	96	72	36	0
De 50 años y más	767	0	4	10	35	54	93	106	155	309	1
No especificado	35	0	0	0	0	0	1	1	1	2	30
Baja California Sur	3 739	6	677	1 015	900	557	259	126	99	100	0
Menores de 15 años	0	0	0	0	0	0	0	0	0	0	0
De 15 a 19 años	250	1	187	54	7	1	0	0	0	0	0
De 20 a 24 años	948	4	353	455	115	21	0	0	0	0	0
De 25 a 29 años	1 039	1	105	376	425	103	21	5	0	3	0
De 30 a 34 años	652	0	26	91	242	216	55	13	9	0	0
De 35 a 39 años	341	0	5	26	74	127	85	16	7	1	0
De 40 a 44 años	181	0	1	9	19	54	46	30	14	8	0
De 45 a 49 años	126	0	0	1	9	17	29	31	28	11	0
De 50 años y más	202	0	0	3	9	18	23	31	41	77	0
Campeche	4 686	90	1 535	1 573	850	298	123	84	53	76	4
Menores de 15 años	0	0	0	0	0	0	0	0	0	0	0
De 15 a 19 años	644	43	483	104	12	1	0	1	0	0	0
De 20 a 24 años	1 791	36	742	799	181	23	8	2	0	0	0
De 25 a 29 años	1 196	5	212	493	403	64	15	3	0	0	1
De 30 a 34 años	501	2	63	128	169	108	23	6	1	1	0
De 35 a 39 años	198	2	21	27	45	54	32	12	5	0	0
De 40 a 44 años	101	0	8	5	18	22	22	17	5	4	0
De 45 a 49 años	72	0	4	8	9	13	6	13	12	7	0
De 50 años y más	178	2	1	8	13	13	17	30	30	64	0
No especificado	5	0	1	1	0	0	0	0	0	0	3
Coahuila de Zaragoza	15 992	129	5 539	4 887	2 877	1 079	580	317	191	329	64
Menores de 15 años	1	0	1	0	0	0	0	0	0	0	0
De 15 a 19 años	2 980	99	2 379	450	43	2	1	1	0	0	5
De 20 a 24 años	5 737	23	2 541	2 551	501	84	24	3	1	0	9
De 25 a 29 años	3 741	5	501	1 445	1 445	267	64	7	1	0	6
De 30 a 34 años	1 634	2	93	333	644	381	126	39	10	2	4
De 35 a 39 años	665	0	14	71	167	198	150	44	16	3	2
De 40 a 44 años	387	0	4	15	50	87	119	77	28	7	0
De 45 a 49 años	251	0	4	16	13	29	49	65	46	29	0
De 50 años y más	556	0	0	6	13	31	47	81	89	288	1
No especificado	40	0	2	0	1	0	0	0	0	0	37

(Continúa)

MATRIMONIOS POR ENTIDAD FEDERATIVA DE REGISTRO Y GRUPO QUINQUENAL DE EDAD DEL CONTRAYENTE SEGÚN GRUPO QUINQUENAL DE EDAD DE LA CONTRAYENTE 2006

CUADRO 2.1

Entidad federativa Grupo quinquenal de edad del contrayente	Total	Grupo quinquenal de edad de la contrayente									
		Menores de 15 años	De 15 a 19 años	De 20 a 24 años	De 25 a 29 años	De 30 a 34 años	De 35 a 39 años	De 40 a 44 años	De 45 a 49 años	50 años y más	No es- pecifi- cado
Colima	3 136	15	757	1 005	637	317	154	93	62	94	2
Menores de 15 años	0	0	0	0	0	0	0	0	0	0	0
De 15 a 19 años	263	10	192	55	4	2	0	0	0	0	0
De 20 a 24 años	966	4	384	464	91	19	3	1	0	0	0
De 25 a 29 años	4 827	0	129	326	301	56	11	2	1	1	0
De 30 a 34 años	460	1	38	96	159	124	30	8	3	1	0
De 35 a 39 años	206	0	8	40	50	54	41	9	3	0	1
De 40 a 44 años	139	0	5	16	22	30	37	22	6	1	0
De 45 a 49 años	76	0	0	5	4	19	15	22	10	1	0
De 50 años y más	198	0	1	3	6	13	17	29	39	90	0
No especificado	1	0	0	0	0	0	0	0	0	0	1
Chiapas	19 863	144	6 885	6 156	3 388	1 456	703	399	263	460	9
Menores de 15 años	5	1	3	1	0	0	0	0	0	0	0
De 15 a 19 años	2 816	62	2 164	522	55	10	2	0	1	0	0
De 20 a 24 años	6 900	60	3 310	2 770	617	116	19	5	2	0	1
De 25 a 29 años	4 885	15	1 010	1 978	1 474	327	56	20	4	0	1
De 30 a 34 años	2 299	4	265	608	778	480	125	27	11	1	0
De 35 a 39 años	1 077	1	86	175	259	294	188	51	17	6	0
De 40 a 44 años	579	1	24	56	106	125	140	90	29	8	0
De 45 a 49 años	409	0	14	31	46	47	92	96	69	14	0
De 50 años y más	884	0	9	14	53	56	81	110	130	431	0
No especificado	9	0	0	1	0	1	0	0	0	0	7
Chihuahua	15 443	53	3 543	5 202	3 198	1 548	765	470	282	366	16
Menores de 15 años	0	0	0	0	0	0	0	0	0	0	0
De 15 a 19 años	1 449	26	1 069	315	32	5	0	0	0	0	2
De 20 a 24 años	5 196	22	1 895	2 658	533	64	20	2	0	1	1
De 25 a 29 años	4 050	2	441	1 627	1 527	343	77	19	13	0	1
De 30 a 34 años	2 169	3	104	444	770	610	168	50	11	7	2
De 35 a 39 años	1 038	0	27	113	226	311	249	87	21	4	0
De 40 a 44 años	569	0	5	31	73	134	132	129	46	19	0
De 45 a 49 años	331	0	0	8	22	44	76	80	65	34	2
De 50 años y más	631	0	1	6	15	36	43	103	126	301	0
No especificado	10	0	1	0	0	1	0	0	0	0	8
Distrito Federal	42 446	22	5 734	12 070	11 727	6 485	2 939	1 418	850	1 199	2
Menores de 15 años	1	0	0	0	0	0	1	0	0	0	0
De 15 a 19 años	2 399	13	1 737	574	62	8	3	2	0	0	0
De 20 a 24 años	10 234	5	2 961	5 511	1 456	240	47	11	1	1	1
De 25 a 29 años	12 250	3	789	4 133	5 697	1 332	246	41	8	1	0
De 30 a 34 años	8 445	0	172	1 395	3 253	2 823	643	127	27	5	0
De 35 a 39 años	3 880	1	42	330	861	1 351	965	242	65	22	1
De 40 a 44 años	1 956	0	18	88	264	450	564	401	124	47	0
De 45 a 49 años	1 148	0	10	27	79	162	248	291	242	89	0
De 50 años y más	2 133	0	5	12	55	119	222	303	383	1 034	0
Durango	9 793	92	3 095	3 068	1 687	781	376	232	162	287	13
Menores de 15 años	1	0	1	0	0	0	0	0	0	0	0
De 15 a 19 años	1 516	59	1 177	251	23	3	0	1	0	2	2
De 20 a 24 años	3 396	30	1 439	1 540	313	54	12	4	0	1	3
De 25 a 29 años	2 287	3	368	937	773	169	27	4	4	0	2
De 30 a 34 años	1 061	0	91	232	374	283	65	10	3	3	0
De 35 a 39 años	517	0	7	70	131	141	107	39	19	3	0
De 40 a 44 años	349	0	10	21	48	83	89	70	21	6	1
De 45 a 49 años	162	0	1	10	9	27	31	44	27	13	0
De 50 años y más	498	0	1	6	15	21	45	61	87	261	1
No especificado	6	0	0	1	1	0	0	0	0	0	4
Guanajuato	33 944	158	10 665	12 929	6 044	2 186	880	434	222	346	80
Menores de 15 años	0	0	0	0	0	0	0	0	0	0	0
De 15 a 19 años	5 736	94	4 208	1 292	115	24	2	0	0	0	1
De 20 a 24 años	13 626	56	5 033	7 012	1 333	150	31	4	3	1	3
De 25 a 29 años	8 231	7	1 112	3 560	2 868	576	81	17	2	2	6
De 30 a 34 años	3 335	1	242	802	1 268	770	196	43	11	1	1
De 35 a 39 años	1 288	0	50	189	303	392	258	84	10	1	1
De 40 a 44 años	603	0	14	49	104	158	154	98	15	11	0
De 45 a 49 años	313	0	1	15	34	58	61	77	48	18	1
De 50 años y más	742	0	4	9	19	57	97	111	133	311	1
No especificado	70	0	1	1	0	1	0	0	0	1	66

(Continúa)

MATRIMONIOS POR ENTIDAD FEDERATIVA DE REGISTRO Y GRUPO QUINQUENAL DE EDAD DEL CONTRAYENTE SEGÚN GRUPO QUINQUENAL DE EDAD DE LA CONTRAYENTE 2006

CUADRO 2.1

Entidad federativa Grupo quinquenal de edad del contrayente	Total	Grupo quinquenal de edad de la contrayente									
		Menores de 15 años	De 15 a 19 años	De 20 a 24 años	De 25 a 29 años	De 30 a 34 años	De 35 a 39 años	De 40 a 44 años	De 45 a 49 años	50 años y más	No es- peci- ficado
Guerrero	23 045	777	8 719	6 566	3 340	1 578	766	458	322	513	6
Menores de 15 años	38	20	15	2	1	0	0	0	0	0	0
De 15 a 19 años	4 513	427	3 403	617	57	7	1	1	0	0	0
De 20 a 24 años	7 789	236	3 695	3 158	579	100	15	4	1	1	0
De 25 a 29 años	5 019	59	1 120	1 942	1 485	328	72	6	7	0	0
De 30 a 34 años	2 419	25	339	584	805	537	99	18	9	3	0
De 35 a 39 años	1 080	7	88	153	225	330	207	55	11	4	0
De 40 a 44 años	674	3	36	58	97	120	171	145	31	13	0
De 45 a 49 años	473	0	17	28	50	66	94	105	93	20	0
De 50 años y más	1 032	0	5	24	41	89	107	124	170	472	0
No especificado	8	0	1	0	0	1	0	0	0	0	6
Hidalgo	10 000	51	2 148	3 419	2 130	967	453	252	157	287	136
Menores de 15 años	1	0	1	0	0	0	0	0	0	0	0
De 15 a 19 años	840	23	573	208	25	3	0	1	0	0	7
De 20 a 24 años	3 150	16	1 102	1 597	331	53	12	1	1	0	37
De 25 a 29 años	2 764	10	353	1 144	987	193	37	5	1	1	33
De 30 a 34 años	1 483	2	88	338	543	378	93	14	4	0	23
De 35 a 39 años	608	0	23	81	141	194	127	27	8	1	6
De 40 a 44 años	355	0	6	30	62	76	84	72	14	7	4
De 45 a 49 años	226	0	2	13	24	36	50	66	24	10	1
De 50 años y más	552	0	0	8	17	34	50	66	105	268	4
No especificado	21	0	0	0	0	0	0	0	0	0	21
Jalisco	40 694	13	9 772	15 640	8 770	3 333	1 410	653	410	681	12
Menores de 15 años	0	0	0	0	0	0	0	0	0	0	0
De 15 a 19 años	3 932	6	2 844	971	98	12	0	0	0	1	0
De 20 a 24 años	14 757	3	5 192	7 878	1 418	219	40	3	0	0	4
De 25 a 29 años	11 659	2	1 344	5 024	4 349	783	131	17	5	0	4
De 30 a 34 años	5 288	0	283	1 311	2 097	1 237	277	62	14	6	1
De 35 a 39 años	2 202	0	74	339	554	660	429	107	30	9	0
De 40 a 44 años	997	1	21	64	167	256	279	148	43	17	1
De 45 a 49 años	585	1	5	31	54	85	132	145	96	35	1
De 50 años y más	1 273	0	8	22	33	81	122	171	222	613	1
No especificado	1	0	1	0	0	0	0	0	0	0	0
México	66 506	265	15 750	22 776	14 505	6 717	2 750	1 411	846	1 327	159
Menores de 15 años	2	0	1	1	0	0	0	0	0	0	0
De 15 a 19 años	7 030	133	5 123	1 564	179	22	5	3	1	0	0
De 20 a 24 años	22 587	111	8 003	11 471	2 485	421	78	8	5	3	2
De 25 a 29 años	18 071	17	2 053	7 216	6 965	1 524	237	45	10	3	1
De 30 a 34 años	9 337	2	426	1 937	3 503	2 706	606	123	27	6	1
De 35 a 39 años	3 892	2	115	408	920	1 296	869	221	51	10	0
De 40 a 44 años	1 920	0	17	105	285	437	517	397	121	40	1
De 45 a 49 años	1 150	0	5	39	92	181	241	298	208	86	0
De 50 años y más	2 362	0	6	35	76	130	197	316	423	1 179	0
No especificado	155	0	1	0	0	0	0	0	0	0	154
Michoacán de Ocampo	28 998	343	10 110	9 810	4 786	1 852	825	438	297	518	19
Menores de 15 años	2	0	1	1	0	0	0	0	0	0	0
De 15 a 19 años	4 908	200	3 711	882	96	12	7	0	0	0	0
De 20 a 24 años	10 763	115	4 631	4 920	913	150	24	5	1	1	3
De 25 a 29 años	6 797	20	1 289	2 845	2 150	421	51	14	4	1	2
De 30 a 34 años	3 101	3	351	799	1 102	650	157	30	7	1	1
De 35 a 39 años	1 291	1	86	229	333	331	215	71	14	8	3
De 40 a 44 años	665	1	19	79	103	153	162	106	31	9	2
De 45 a 49 años	411	1	7	28	41	68	89	97	67	13	0
De 50 años y más	1 048	2	15	26	48	66	119	115	172	483	2
No especificado	12	0	0	1	0	1	1	0	1	2	6
Morelos	7 430	0	1 505	2 399	1 819	845	332	176	116	227	11
Menores de 15 años	0	0	0	0	0	0	0	0	0	0	0
De 15 a 19 años	669	0	478	163	21	4	3	0	0	0	0
De 20 a 24 años	2 217	0	762	1 167	251	31	4	2	0	0	0
De 25 a 29 años	2 005	0	195	743	869	171	24	3	0	0	0
De 30 a 34 años	1 202	0	53	244	473	348	72	10	1	0	1
De 35 a 39 años	513	0	8	55	135	178	102	25	5	3	2
De 40 a 44 años	259	0	3	18	48	65	68	37	14	4	2
De 45 a 49 años	161	0	2	2	8	31	38	40	31	8	1
De 50 años y más	393	0	4	6	12	17	19	59	65	211	0
No especificado	11	0	0	1	2	0	2	0	0	1	5

(Continúa)

MATRIMONIOS POR ENTIDAD FEDERATIVA DE REGISTRO Y GRUPO QUINQUENAL DE EDAD DEL CONTRAYENTE SEGÚN GRUPO QUINQUENAL DE EDAD DE LA CONTRAYENTE 2006

CUADRO 2.1

Entidad federativa Grupo quinquenal de edad del contrayente	Total	Grupo quinquenal de edad de la contrayente									
		Menores de 15 años	De 15 a 19 años	De 20 a 24 años	De 25 a 29 años	De 30 a 34 años	De 35 a 39 años	De 40 a 44 años	De 45 a 49 años	50 años y más	No es- pecificado
Nayarit	6 478	40	1 502	1 902	1 326	666	327	199	166	350	0
Menores de 15 años	0	0	0	0	0	0	0	0	0	0	0
De 15 a 19 años	584	21	448	107	6	2	0	0	0	0	0
De 20 a 24 años	1 883	16	745	902	186	30	3	0	1	0	0
De 25 a 29 años	1 660	0	230	629	645	133	18	2	3	0	0
De 30 a 34 años	900	3	58	188	331	247	57	13	1	2	0
De 35 a 39 años	446	0	13	46	93	148	101	27	14	4	0
De 40 a 44 años	261	0	6	19	33	51	69	50	25	8	0
De 45 a 49 años	175	0	2	5	14	23	35	45	33	18	0
De 50 años y más	568	0	0	6	18	31	44	62	89	318	0
No especificado	1	0	0	0	0	1	0	0	0	0	0
Nuevo León	28 448	190	7 428	9 660	6 403	2 540	1 056	432	260	448	31
Menores de 15 años	4	2	2	0	0	0	0	0	0	0	0
De 15 a 19 años	3 740	120	2 934	622	51	11	2	0	0	0	0
De 20 a 24 años	9 627	50	3 539	4 813	1 033	156	31	3	1	1	0
De 25 a 29 años	8 305	11	784	3 326	3 364	674	124	9	5	3	5
De 30 a 34 años	3 713	4	134	715	1 496	1 009	282	56	11	6	0
De 35 a 39 años	1 343	3	26	126	324	441	318	77	21	7	0
De 40 a 44 años	586	0	6	33	76	147	170	102	37	15	0
De 45 a 49 años	367	0	0	12	36	58	74	97	61	29	0
De 50 años y más	727	0	1	10	22	43	54	87	124	386	0
No especificado	36	0	2	3	1	1	1	1	0	1	26
Oaxaca	19 734	336	5 778	6 303	3 743	1 579	735	421	265	574	0
Menores de 15 años	1	0	1	0	0	0	0	0	0	0	0
De 15 a 19 años	2 433	168	1 748	445	56	15	1	0	0	0	0
De 20 a 24 años	6 733	114	2 731	3 034	715	115	18	5	1	0	0
De 25 a 29 años	5 078	41	952	1 985	1 681	352	53	12	2	0	0
De 30 a 34 años	2 455	10	245	593	873	550	151	27	4	2	0
De 35 a 39 años	1 070	2	67	164	253	311	198	56	13	6	0
De 40 a 44 años	631	0	20	52	97	149	165	112	25	11	0
De 45 a 49 años	389	1	10	17	35	44	77	113	77	15	0
De 50 años y más	944	0	4	13	33	43	72	96	143	540	0
Puebla	22 024	125	4 642	7 099	4 940	2 403	1 053	600	368	782	12
Menores de 15 años	5	0	2	1	0	2	0	0	0	0	0
De 15 a 19 años	1 965	61	1 398	428	62	12	3	1	0	0	0
De 20 a 24 años	6 772	47	2 252	3 490	805	141	23	4	3	4	3
De 25 a 29 años	5 955	14	720	2 260	2 342	508	84	23	1	1	2
De 30 a 34 años	3 296	1	185	662	1 241	969	179	45	10	3	1
De 35 a 39 años	1 451	0	53	177	317	465	329	79	24	7	0
De 40 a 44 años	828	0	19	54	100	167	240	181	48	19	0
De 45 a 49 años	495	0	8	16	41	64	103	121	98	44	0
De 50 años y más	1 250	2	5	11	31	75	92	146	184	704	0
No especificado	7	0	0	0	1	0	0	0	0	0	6
Querétaro Arteaga	8 932	18	1 773	3 410	2 174	851	333	150	81	125	17
Menores de 15 años	2	0	0	2	0	0	0	0	0	0	0
De 15 a 19 años	781	10	529	221	16	5	0	0	0	0	0
De 20 a 24 años	3 203	6	946	1 763	419	53	10	5	1	0	0
De 25 a 29 años	2 557	1	247	1 068	1 009	205	21	4	2	0	0
De 30 a 34 años	1 249	1	40	273	532	317	68	16	2	0	0
De 35 a 39 años	526	0	7	61	138	171	107	29	10	3	0
De 40 a 44 años	218	0	1	18	39	45	70	31	11	3	0
De 45 a 49 años	141	0	0	2	12	36	28	33	21	9	0
De 50 años y más	238	0	3	1	9	19	29	32	34	110	1
No especificado	17	0	0	1	0	0	0	0	0	0	16
Quintana Roo	11 025	58	1 786	2 816	3 035	1 714	785	441	190	200	0
Menores de 15 años	1	0	1	0	0	0	0	0	0	0	0
De 15 a 19 años	761	30	548	159	19	5	0	0	0	0	0
De 20 a 24 años	2 588	20	905	1 281	311	60	8	2	1	0	0
De 25 a 29 años	3 094	7	242	994	1 474	301	56	17	1	2	0
De 30 a 34 años	2 102	1	65	245	832	744	170	36	8	1	0
De 35 a 39 años	1 196	0	14	95	288	420	258	99	22	0	0
De 40 a 44 años	547	0	5	23	67	117	171	104	47	13	0
De 45 a 49 años	332	0	2	10	30	39	70	99	48	34	0
De 50 años y más	404	0	4	9	14	28	52	84	63	150	0

(Continúa)

MATRIMONIOS POR ENTIDAD FEDERATIVA DE REGISTRO Y GRUPO QUINQUENAL DE EDAD DEL CONTRAYENTE SEGÚN GRUPO QUINQUENAL DE EDAD DE LA CONTRAYENTE 2006

CUADRO 2.1

Entidad federativa Grupo quinquenal de edad del contrayente	Total	Grupo quinquenal de edad de la contrayente									
		Menores de 15 años	De 15 a 19 años	De 20 a 24 años	De 25 a 29 años	De 30 a 34 años	De 35 a 39 años	De 40 a 44 años	De 45 a 49 años	50 años y más	No es- peci- ficado
San Luis Potosí	13 649	56	3 690	5 064	2 676	1 075	424	226	138	295	5
Menores de 15 años	5	0	1	2	2	0	0	0	0	0	0
De 15 a 19 años	1 664	26	1 206	397	31	4	0	0	0	0	0
De 20 a 24 años	4 995	22	1 835	2 563	490	65	14	5	0	0	1
De 25 a 29 años	3 562	5	477	1 550	1 250	235	35	6	2	0	2
De 30 a 34 años	1 681	1	125	402	630	410	90	17	4	2	0
De 35 a 39 años	688	2	30	95	168	220	129	27	14	3	0
De 40 a 44 años	301	0	8	26	61	65	67	54	14	6	0
De 45 a 49 años	209	0	4	22	23	37	42	45	22	14	0
De 50 años y más	538	0	3	6	20	39	46	72	82	270	0
No especificado	6	0	1	1	1	0	1	0	0	0	2
Sinaloa	18 299	116	4 335	6 096	3 872	1 540	763	513	367	672	25
Menores de 15 años	1	0	1	0	0	0	0	0	0	0	0
De 15 a 19 años	1 672	62	1 254	319	30	2	1	0	1	0	3
De 20 a 24 años	5 871	38	2 242	2 910	575	76	15	3	2	1	9
De 25 a 29 años	5 177	13	617	2 140	2 021	296	67	18	1	1	3
De 30 a 34 años	2 331	2	162	526	878	582	136	30	7	6	2
De 35 a 39 años	1 012	1	37	137	222	329	198	61	17	8	2
De 40 a 44 años	608	0	17	36	86	141	153	125	39	10	1
De 45 a 49 años	461	0	1	12	32	68	96	135	86	31	0
De 50 años y más	1 158	0	3	15	27	46	95	141	214	615	2
No especificado	8	0	1	1	1	0	2	0	0	0	3
Sonora	15 079	36	2 773	4 836	3 622	1 657	843	460	350	486	16
Menores de 15 años	0	0	0	0	0	0	0	0	0	0	0
De 15 a 19 años	970	15	725	205	22	1	1	0	1	0	0
De 20 a 24 años	4 382	15	1 465	2 289	506	77	23	3	2	1	1
De 25 a 29 años	4 373	4	434	1 685	1 824	351	56	14	3	1	1
De 30 a 34 años	2 337	2	97	466	902	640	171	38	15	4	2
De 35 a 39 años	1 114	0	35	131	237	332	261	77	26	14	1
De 40 a 44 años	640	0	8	37	83	144	162	129	48	29	0
De 45 a 49 años	392	0	3	12	25	61	88	92	76	35	0
De 50 años y más	860	0	5	11	23	51	81	107	179	402	1
No especificado	11	0	1	0	0	0	0	0	0	0	10
Tabasco	12 505	157	3 260	4 191	2 539	1 111	524	284	163	257	19
Menores de 15 años	1	0	0	0	1	0	0	0	0	0	0
De 15 a 19 años	1 098	51	768	235	33	8	1	0	1	0	1
De 20 a 24 años	4 258	69	1 643	1 964	462	90	16	8	3	0	3
De 25 a 29 años	3 417	24	593	1 353	1 105	264	55	12	4	2	5
De 30 a 34 años	1 695	10	175	419	581	368	97	33	9	3	0
De 35 a 39 años	801	1	48	140	193	205	140	48	16	8	2
De 40 a 44 años	410	2	18	33	78	85	106	52	21	11	4
De 45 a 49 años	290	0	8	24	41	40	51	59	39	28	0
De 50 años y más	525	0	5	22	43	50	57	72	70	205	1
No especificado	10	0	2	1	2	1	1	0	0	0	3
Tamaulipas	18 681	107	4 111	6 332	4 123	1 807	879	495	284	516	27
Menores de 15 años	0	0	0	0	0	0	0	0	0	0	0
De 15 a 19 años	1 663	51	1 216	336	51	5	2	0	0	0	2
De 20 a 24 años	6 054	45	2 085	3 046	705	128	26	8	1	1	9
De 25 a 29 años	5 121	4	599	2 045	1 923	423	94	23	3	2	5
De 30 a 34 años	2 716	5	151	645	985	665	197	53	9	5	1
De 35 a 39 años	1 154	2	32	155	298	328	230	86	15	4	4
De 40 a 44 años	682	0	17	61	88	158	183	109	46	18	2
De 45 a 49 años	397	0	3	26	40	58	71	101	69	28	1
De 50 años y más	891	0	8	18	32	42	76	115	141	458	1
No especificado	3	0	0	0	1	0	0	0	0	0	2
Tlaxcala	6 240	24	1 437	2 174	1 361	553	238	144	101	193	15
Menores de 15 años	2	0	2	0	0	0	0	0	0	0	0
De 15 a 19 años	680	12	481	158	24	4	0	0	0	0	1
De 20 a 24 años	2 122	7	697	1 087	280	40	6	2	1	0	2
De 25 a 29 años	1 679	4	192	703	617	135	23	1	2	0	2
De 30 a 34 años	789	1	49	168	308	197	43	18	4	1	0
De 35 a 39 años	340	0	7	40	83	98	76	28	5	1	2
De 40 a 44 años	187	0	4	10	36	43	43	34	13	4	0
De 45 a 49 años	129	0	5	7	8	19	25	27	26	12	0
De 50 años y más	304	0	0	1	5	17	22	34	50	175	0
No especificado	8	0	0	0	0	0	0	0	0	0	8

(Continúa)

MATRIMONIOS POR ENTIDAD FEDERATIVA DE REGISTRO Y GRUPO QUINQUENAL DE EDAD DEL CONTRAYENTE SEGÚN GRUPO QUINQUENAL DE EDAD DE LA CONTRAYENTE 2006

CUADRO 2.1

Entidad federativa Grupo quinquenal de edad del contrayente	Total	Grupo quinquenal de edad de la contrayente									
		Menores de 15 años	De 15 a 19 años	De 20 a 24 años	De 25 a 29 años	De 30 a 34 años	De 35 a 39 años	De 40 a 44 años	De 45 a 49 años	50 años y más	No es- peci- ficado
Veracruz de Ignacio de la Llave	37 256	303	7 756	11 192	7 844	3 965	2 070	1 286	896	1 933	11
Menores de 15 años	2	0	1	0	0	0	0	0	0	1	0
De 15 a 19 años	2 960	119	2 068	649	97	20	5	1	1	0	0
De 20 a 24 años	10 581	130	3 752	5 173	1 254	210	51	8	1	1	1
De 25 a 29 años	9 550	35	1 303	3 659	3 510	838	157	32	9	3	4
De 30 a 34 años	5 290	12	405	1 163	1 947	1 326	344	66	19	7	1
De 35 a 39 años	2 770	3	146	334	605	832	603	182	40	23	2
De 40 a 44 años	1 713	2	46	127	228	370	459	336	96	49	0
De 45 a 49 años	1 196	1	19	45	103	192	217	310	223	85	1
De 50 años y más	3 189	1	16	42	99	175	233	351	507	1 764	1
No especificado	5	0	0	0	1	2	1	0	0	0	1
Yucatán	12 802	145	4 111	4 684	2 225	824	323	162	105	213	10
Menores de 15 años	2	1	0	1	0	0	0	0	0	0	0
De 15 a 19 años	2 084	82	1 526	422	44	6	2	0	0	0	2
De 20 a 24 años	5 296	51	2 062	2 566	513	85	15	3	0	0	1
De 25 a 29 años	3 059	7	411	1 272	1 081	217	50	15	2	2	2
De 30 a 34 años	1 206	3	78	326	435	269	75	15	4	1	0
De 35 a 39 años	433	1	26	56	101	125	89	23	8	3	1
De 40 a 44 años	230	0	3	25	28	67	46	37	21	3	0
De 45 a 49 años	126	0	2	9	11	25	23	26	19	11	0
De 50 años y más	361	0	3	6	12	30	23	43	51	193	0
No especificado	5	0	0	1	0	0	0	0	0	0	4
Zacatecas	9 643	86	3 512	3 403	1 424	577	253	132	93	162	1
Menores de 15 años	0	0	0	0	0	0	0	0	0	0	0
De 15 a 19 años	1 833	46	1 393	362	28	3	1	0	0	0	0
De 20 a 24 años	3 615	30	1 574	1 704	272	32	3	0	0	0	0
De 25 a 29 años	2 205	9	412	980	646	120	31	6	1	0	0
De 30 a 34 años	967	0	111	255	333	216	42	9	1	0	0
De 35 a 39 años	372	1	12	71	89	106	65	23	5	0	0
De 40 a 44 años	211	0	8	17	34	56	49	30	13	4	0
De 45 a 49 años	141	0	1	11	16	27	26	30	25	5	0
De 50 años y más	298	0	1	3	6	17	36	34	48	153	0
No especificado	1	0	0	0	0	0	0	0	0	0	1

FUENTE: INEGI. Dirección General de Estadística; Estadísticas Vitales.

MATRIMONIOS POR ENTIDAD FEDERATIVA Y ÁREA URBANA-RURAL DE RESIDENCIA HABITUAL DEL CONTRAYENTE SEGÚN SU GRUPO QUINQUENAL DE EDAD 2006

CUADRO 2.2

Entidad federativa Área urbana-rural	Total	Menores de 15 años	De 15 a 19 años	De 20 a 24 años	De 25 a 29 años	De 30 a 34 años	De 35 a 39 años	De 40 a 44 años	De 45 a 49 años	50 años y más	No es- pecifi- cado
Estados Unidos Mexicanos	586 978	77	66 559	194 375	155 156	79 094	35 032	18 670	11 643	25 868	504
Área urbana	445 541	39	48 952	146 251	121 113	61 837	26 639	14 033	8 510	18 063	104
Área rural	123 823	36	16 923	45 233	29 041	13 527	6 298	3 541	2 429	6 756	39
No especificada	17 614	2	684	2 891	5 002	3 730	2 095	1 096	704	1 049	361
Aguascalientes	6 528	0	845	2 495	1 738	704	308	147	99	190	2
Área urbana	5 335	0	656	1 977	1 466	605	257	127	88	159	0
Área rural	1 154	0	184	508	259	92	50	19	10	30	2
No especificada	39	0	5	10	13	7	1	1	1	1	0
Baja California	7 512	0	568	2 223	2 056	1 274	584	333	208	238	28
Área urbana	6 992	0	535	2 080	1 951	1 197	546	305	188	184	6
Área rural	435	0	33	134	91	67	28	25	15	42	0
No especificada	85	0	0	9	14	10	10	3	5	12	22
Baja California Sur	2 992	0	257	937	878	439	195	83	70	133	0
Área urbana	2 428	0	201	750	714	363	167	70	55	108	0
Área rural	561	0	55	186	163	76	28	13	15	25	0
No especificada	3	0	1	1	1	0	0	0	0	0	0
Campeche	5 028	0	685	1 934	1 292	533	206	112	71	189	6
Área urbana	3 787	0	485	1 370	1 011	433	174	96	63	153	2
Área rural	1 221	0	198	557	277	100	32	14	8	34	1
No especificada	20	0	2	7	4	0	0	2	0	2	3
Coahuila de Zaragoza	16 613	0	3 153	5 954	3 817	1 711	689	413	260	576	40
Área urbana	13 763	0	2 646	5 115	3 269	1 366	514	323	187	338	5
Área rural	1 868	0	434	633	295	192	92	44	47	129	2
No especificada	982	0	73	206	253	153	83	46	26	109	33
Colima	3 149	0	263	1 012	808	444	207	129	82	203	1
Área urbana	2 805	0	247	899	730	388	186	107	69	178	1
Área rural	338	0	16	113	75	54	21	22	13	24	0
No especificada	6	0	0	0	3	2	0	0	0	1	0
Chiapas	20 726	4	2 876	7 200	5 122	2 406	1 147	613	426	921	11
Área urbana	12 616	3	1 591	4 150	3 351	1 600	734	396	267	519	5
Área rural	7 820	1	1 236	2 953	1 701	770	394	216	154	390	5
No especificada	290	0	49	97	70	36	19	1	5	12	1
Chihuahua	12 971	0	1 292	4 394	3 396	1 755	840	495	279	512	8
Área urbana	11 417	0	1 177	3 933	3 063	1 548	721	416	219	338	2
Área rural	1 510	0	112	457	321	200	112	78	59	170	1
No especificada	44	0	3	4	12	7	7	1	1	4	5
Distrito Federal	46 833	1	2 532	10 949	13 452	9 591	4 401	2 232	1 324	2 347	4
Área urbana	45 708	1	2 512	10 789	13 114	9 301	4 247	2 172	1 280	2 290	2
Área rural	278	0	11	68	75	58	30	7	5	24	0
No especificada	847	0	9	92	263	232	124	53	39	33	2
Durango	9 097	1	1 333	3 164	2 149	1 002	497	312	152	482	5
Área urbana	3 878	1	639	1 371	906	403	184	125	75	173	1
Área rural	5 199	0	692	1 790	1 237	597	310	186	76	307	4
No especificada	20	0	2	3	6	2	3	1	1	2	0
Guanajuato	34 573	0	5 808	13 827	8 371	3 388	1 356	624	331	801	67
Área urbana	25 722	0	4 280	10 135	6 396	2 586	1 033	471	240	575	6
Área rural	8 652	0	1 516	3 656	1 938	784	309	146	88	214	1
No especificada	199	0	12	36	37	18	14	7	3	12	60
Guerrero	21 724	36	4 418	7 563	4 673	2 142	947	608	421	909	7
Área urbana	11 792	12	2 165	4 053	2 702	1 244	553	344	224	494	1
Área rural	9 684	24	2 190	3 447	1 920	874	384	259	185	400	1
No especificada	248	0	63	63	51	24	10	5	12	15	5
Hidalgo	8 815	2	736	2 757	2 450	1 311	548	311	192	490	18
Área urbana	5 054	1	526	1 743	1 442	688	261	131	76	186	0
Área rural	2 910	1	173	848	736	463	210	141	91	247	0
No especificada	851	0	37	166	272	160	77	39	25	57	18
Jalisco	41 083	0	3 961	14 883	11 770	5 315	2 182	1 001	593	1 376	2
Área urbana	35 521	0	3 381	12 774	10 317	4 620	1 897	860	521	1 149	2
Área rural	5 428	0	565	2 064	1 416	682	276	137	67	221	0
No especificada	134	0	15	45	37	13	9	4	5	6	0

(Continúa)

MATRIMONIOS POR ENTIDAD FEDERATIVA Y ÁREA URBANA-RURAL DE RESIDENCIA HABITUAL DEL CONTRAYENTE SEGÚN SU GRUPO QUINQUENAL DE EDAD 2006

CUADRO 2.2

Entidad federativa Área urbana-rural	Total	Menores de 15 años	De 15 a 19 años	De 20 a 24 años	De 25 a 29 años	De 30 a 34 años	De 35 a 39 años	De 40 a 44 años	De 45 a 49 años	50 años y más	No es- pecifi- cado
México	68 747	2	7 151	23 109	18 815	9 811	4 111	1 990	1 169	2 461	128
Área urbana	59 437	1	6 171	19 679	16 428	8 672	3 617	1 729	1 024	2 111	5
Área rural	8 453	1	967	3 315	2 175	947	399	213	121	314	1
No especificada	857	0	13	115	212	192	95	48	24	36	122
Michoacán de Ocampo	28 265	2	4 830	10 541	6 574	2 949	1 248	666	394	1 054	7
Área urbana	19 514	1	3 331	7 144	4 564	2 095	878	489	284	723	5
Área rural	8 628	1	1 485	3 354	1 983	839	359	173	107	326	1
No especificada	123	0	14	43	27	15	11	4	3	5	1
Morelos	7 152	1	748	2 321	1 829	954	444	257	162	429	7
Área urbana	5 622	0	571	1 776	1 449	774	358	212	127	352	3
Área rural	1 437	0	171	516	354	169	77	43	32	74	1
No especificada	93	1	6	29	26	11	9	2	3	3	3
Nayarit	6 207	0	595	1 892	1 549	811	403	242	168	546	1
Área urbana	4 640	0	442	1 444	1 208	623	296	175	118	333	1
Área rural	1 554	0	150	448	335	186	105	67	50	213	0
No especificada	13	0	3	0	6	2	2	0	0	0	0
Nuevo León	28 925	4	3 763	9 763	8 441	3 831	1 374	602	365	746	36
Área urbana	27 798	4	3 589	9 330	8 196	3 712	1 325	581	339	691	31
Área rural	1 027	0	171	412	213	99	38	18	23	48	5
No especificada	100	0	3	21	32	20	11	3	3	7	0
Oaxaca	20 004	1	2 491	6 872	5 131	2 455	1 070	624	393	967	0
Área urbana	10 551	1	1 296	3 490	2 827	1 373	582	344	193	445	0
Área rural	9 402	0	1 190	3 365	2 287	1 074	487	280	200	519	0
No especificada	51	0	5	17	17	8	1	0	0	3	0
Puebla	22 652	4	2 004	6 931	6 190	3 388	1 513	837	504	1 274	7
Área urbana	16 184	3	1 365	4 833	4 537	2 535	1 102	591	349	866	3
Área rural	4 925	1	539	1 724	1 215	564	288	163	113	315	3
No especificada	1 543	0	100	374	438	289	123	83	42	93	1
Querétaro Arteaga	8 761	2	763	3 168	2 500	1 234	499	218	131	231	15
Área urbana	6 168	2	541	2 138	1 788	927	352	156	94	168	2
Área rural	2 437	0	206	988	666	290	137	58	31	61	0
No especificada	156	0	16	42	46	17	10	4	6	2	13
Quintana Roo	3 177	1	509	1 266	751	294	141	81	36	97	1
Área urbana	2 292	1	375	917	544	211	108	58	22	56	0
Área rural	792	0	127	320	189	70	24	18	13	31	0
No especificada	93	0	7	29	18	13	9	5	1	10	1
San Luis Potosí	13 570	5	1 665	4 978	3 527	1 662	673	297	213	544	6
Área urbana	8 602	2	1 018	2 997	2 297	1 130	467	206	133	349	3
Área rural	4 810	3	634	1 920	1 189	512	198	88	78	185	3
No especificada	158	0	13	61	41	20	8	3	2	10	0
Sinaloa	19 344	1	1 757	6 259	5 424	2 486	1 074	656	482	1 197	8
Área urbana	14 533	0	1 297	4 747	4 182	1 872	777	480	350	823	5
Área rural	3 938	1	404	1 292	973	476	242	134	104	310	2
No especificada	873	0	56	220	269	138	55	42	28	64	1
Sonora	14 903	0	977	4 415	4 409	2 265	1 065	595	362	813	2
Área urbana	13 140	0	850	3 859	3 921	2 054	948	523	318	666	1
Área rural	1 754	0	127	555	488	209	116	68	44	146	1
No especificada	9	0	0	1	0	2	1	4	0	1	0
Tabasco	13 038	1	1 158	4 526	3 543	1 736	820	426	295	527	6
Área urbana	7 426	1	583	2 413	2 080	1 073	506	282	182	303	3
Área rural	5 421	0	561	2 045	1 410	637	303	140	107	215	3
No especificada	191	0	14	68	53	26	11	4	6	9	0
Tamaulipas	18 381	0	1 619	5 955	5 068	2 671	1 133	660	392	879	4
Área urbana	16 654	0	1 377	5 335	4 635	2 482	1 053	610	365	794	3
Área rural	1 677	0	238	601	426	184	75	48	26	79	0
No especificada	50	0	4	19	7	5	5	2	1	6	1
Tlaxcala	5 841	2	649	2 030	1 588	724	312	177	102	257	0
Área urbana	4 696	2	545	1 627	1 254	594	245	149	78	202	0
Área rural	1 126	0	104	397	328	129	66	26	24	52	0
No especificada	19	0	0	6	6	1	1	2	0	3	0

(Continúa)

**MATRIMONIOS POR ENTIDAD FEDERATIVA Y ÁREA URBANA-RURAL DE RESIDENCIA
HABITUAL DEL CONTRAYENTE SEGÚN SU GRUPO QUINQUENAL DE EDAD
2006**

CUADRO 2.2

Entidad federativa Área urbana-rural	Total	Menores de 15 años	De 15 a 19 años	De 20 a 24 años	De 25 a 29 años	De 30 a 34 años	De 35 a 39 años	De 40 a 44 años	De 45 a 49 años	50 años y más	No es- peci- ficado
Veracruz de Ignacio de la Llave	38 474	4	3 081	11 046	9 866	5 432	2 828	1 747	1 232	3 233	5
Área urbana	25 708	2	1 919	7 290	6 949	3 818	1 937	1 166	777	1 845	5
Área rural	12 681	2	1 153	3 736	2 887	1 603	888	577	452	1 383	0
No especificada	85	0	9	20	30	11	3	4	3	5	0
Yucatán	12 983	2	2 100	5 368	3 091	1 172	466	243	145	391	5
Área urbana	10 289	1	1 637	4 145	2 498	988	385	204	120	310	1
Área rural	2 615	1	461	1 196	577	173	71	36	23	77	0
No especificada	79	0	2	27	16	11	10	3	2	4	4
Zacatecas	9 595	0	1 824	3 597	2 175	925	382	219	134	336	3
Área urbana	5 469	0	1 004	1 948	1 324	562	229	135	85	182	0
Área rural	4 088	0	820	1 635	842	357	149	84	48	151	2
No especificada	38	0	0	14	9	6	4	0	1	3	1
Extranjero	9 315	1	148	1 046	2 713	2 279	1 369	720	456	519	64
Área urbana	0	0	0	0	0	0	0	0	0	0	0
Área rural	0	0	0	0	0	0	0	0	0	0	0
No especificada	9 315	1	148	1 046	2 713	2 279	1 369	720	456	519	64

FUENTE: INEGI. Dirección General de Estadística; Estadísticas Vitales.

MATRIMONIOS POR ENTIDAD FEDERATIVA Y ÁREA URBANA-RURAL DE RESIDENCIA HABITUAL DE LA CONTRAYENTE SEGÚN SU GRUPO QUINQUENAL DE EDAD 2006

CUADRO 2.3

Entidad federativa Área urbana-rural	Total	Menores de 15 años	De 15 a 19 años	De 20 a 24 años	De 25 a 29 años	De 30 a 34 años	De 35 a 39 años	De 40 a 44 años	De 45 a 49 años	50 años y más	No es- pecifi- cado
Estados Unidos Mexicanos	586 978	4 014	148 442	194 555	122 443	55 144	25 056	13 519	8 545	14 500	760
Área urbana	445 475	2 371	105 525	149 278	98 296	43 732	19 519	10 277	6 288	9 985	204
Área rural	126 157	1 598	41 343	42 092	19 606	8 728	4 259	2 578	1 853	4 033	67
No especificada	15 346	45	1 574	3 185	4 541	2 684	1 278	664	404	482	489
Aguascalientes	6 490	20	1 729	2 437	1 315	514	215	105	57	95	3
Área urbana	5 287	12	1 339	1 947	1 128	438	194	94	54	79	2
Área rural	1 169	7	384	479	178	73	19	11	3	15	0
No especificada	34	1	6	11	9	3	2	0	0	1	1
Baja California	7 648	25	1 615	2 467	1 684	866	446	248	140	125	32
Área urbana	7 132	23	1 512	2 323	1 593	813	419	218	118	102	11
Área rural	448	2	102	133	85	40	24	25	18	19	0
No especificada	68	0	1	11	6	13	3	5	4	4	21
Baja California Sur	2 974	6	690	971	665	304	146	73	55	64	0
Área urbana	2 412	2	521	800	565	248	125	63	43	45	0
Área rural	559	3	169	171	100	55	21	10	11	19	0
No especificada	3	1	0	0	0	1	0	0	1	0	0
Campeche	4 983	90	1 604	1 674	927	316	138	92	55	84	3
Área urbana	3 673	48	1 049	1 210	783	271	117	78	49	67	1
Área rural	1 293	42	553	458	140	44	21	14	5	16	0
No especificada	17	0	2	6	4	1	0	0	1	1	2
Coahuila de Zaragoza	16 688	146	5 833	5 101	2 961	1 134	596	327	203	324	63
Área urbana	14 124	101	4 932	4 472	2 593	933	477	246	152	200	18
Área rural	1 832	34	766	450	215	124	72	52	34	76	9
No especificada	732	11	135	179	153	77	47	29	17	48	36
Colima	3 153	15	769	1 027	623	305	154	95	65	98	2
Área urbana	2 801	13	672	922	565	276	135	78	55	83	2
Área rural	347	2	97	102	57	29	19	17	9	15	0
No especificada	5	0	0	3	1	0	0	0	1	0	0
Chiapas	20 832	161	7 075	6 451	3 614	1 577	753	426	280	483	12
Área urbana	12 464	72	3 680	3 973	2 469	1 092	497	259	164	254	4
Área rural	8 057	88	3 266	2 387	1 095	467	250	161	113	224	6
No especificada	311	1	129	91	50	18	6	6	3	5	2
Chihuahua	13 123	52	3 122	4 423	2 665	1 266	646	405	225	304	15
Área urbana	11 636	45	2 792	3 951	2 416	1 131	555	343	176	220	7
Área rural	1 435	6	320	456	241	129	91	61	48	83	0
No especificada	52	1	10	16	8	6	0	1	1	1	8
Distrito Federal	44 966	44	6 039	12 567	12 525	6 971	3 108	1 511	902	1 294	5
Área urbana	44 172	44	5 984	12 417	12 223	6 817	3 052	1 484	883	1 264	4
Área rural	256	0	25	71	88	34	12	6	6	14	0
No especificada	538	0	30	79	214	120	44	21	13	16	1
Durango	9 304	72	2 820	2 958	1 630	779	382	215	158	277	13
Área urbana	4 001	45	1 254	1 255	691	330	165	101	61	98	1
Área rural	5 276	27	1 559	1 698	934	448	216	110	96	177	11
No especificada	27	0	7	5	5	1	1	4	1	2	1
Guanajuato	34 885	160	10 879	13 240	6 214	2 285	933	463	252	382	77
Área urbana	26 038	123	7 858	9 811	4 889	1 760	744	366	188	289	10
Área rural	8 655	37	3 000	3 390	1 292	514	179	93	59	86	5
No especificada	192	0	21	39	33	11	10	4	5	7	62
Guerrero	22 034	754	8 571	6 385	3 069	1 416	688	403	272	468	8
Área urbana	11 777	309	4 043	3 625	1 931	870	402	213	155	228	1
Área rural	10 028	440	4 435	2 712	1 106	526	279	182	113	235	0
No especificada	229	5	93	48	32	20	7	8	4	5	7
Hidalgo	8 664	46	1 858	2 981	1 844	820	383	220	127	254	131
Área urbana	5 084	34	1 207	1 901	1 096	419	183	101	52	88	3
Área rural	2 771	11	571	898	538	301	148	98	63	143	0
No especificada	809	1	80	182	210	100	52	21	12	23	128
Jalisco	41 635	26	9 912	15 917	8 973	3 466	1 467	678	443	741	12
Área urbana	35 779	15	8 193	13 631	7 941	3 080	1 298	607	387	620	7
Área rural	5 737	10	1 697	2 239	1 006	379	160	70	52	119	5
No especificada	119	1	22	47	26	7	9	1	4	2	0

(Continúa)

MATRIMONIOS POR ENTIDAD FEDERATIVA Y ÁREA URBANA-RURAL DE RESIDENCIA HABITUAL DE LA CONTRAYENTE SEGÚN SU GRUPO QUINQUENAL DE EDAD 2006

CUADRO 2.3

Entidad federativa Área urbana-rural	Total	Menores de 15 años	De 15 a 19 años	De 20 a 24 años	De 25 a 29 años	De 30 a 34 años	De 35 a 39 años	De 40 a 44 años	De 45 a 49 años	50 años y más	No es- pecifi- cado
México	68 410	255	15 881	23 330	15 156	7 008	2 880	1 488	897	1 379	136
Área urbana	59 135	215	13 273	20 055	13 491	6 288	2 551	1 306	777	1 169	10
Área rural	8 587	40	2 567	3 168	1 490	602	267	154	105	193	1
No especificada	688	0	41	107	175	118	62	28	15	17	125
Michoacán de Ocampo	28 837	337	10 013	9 747	4 759	1 876	829	458	282	524	12
Área urbana	19 847	215	6 523	6 665	3 512	1 411	617	347	201	348	8
Área rural	8 843	120	3 442	3 026	1 227	457	207	111	77	173	3
No especificada	147	2	48	56	20	8	5	0	4	3	1
Morelos	7 202	16	1 634	2 460	1 490	707	316	184	140	251	4
Área urbana	5 603	14	1 182	1 902	1 214	572	256	153	110	200	0
Área rural	1 499	2	434	531	255	120	54	30	26	47	0
No especificada	100	0	18	27	21	15	6	1	4	4	4
Nayarit	6 322	39	1 536	1 944	1 194	597	304	185	172	351	0
Área urbana	4 745	17	1 107	1 520	957	466	222	137	114	205	0
Área rural	1 568	22	423	422	236	131	82	48	58	146	0
No especificada	9	0	6	2	1	0	0	0	0	0	0
Nuevo León	28 913	184	7 498	9 798	6 554	2 601	1 071	441	267	468	31
Área urbana	27 817	162	7 083	9 473	6 379	2 540	1 036	423	256	440	25
Área rural	1 026	22	402	307	150	55	31	15	10	28	6
No especificada	70	0	13	18	25	6	4	3	1	0	0
Oaxaca	20 103	342	5 897	6 441	3 776	1 606	758	435	273	575	0
Área urbana	10 590	147	2 733	3 458	2 268	965	409	232	135	243	0
Área rural	9 482	194	3 161	2 973	1 501	639	346	203	137	328	0
No especificada	31	1	3	10	7	2	3	0	1	4	0
Puebla	22 422	121	4 666	7 237	5 092	2 459	1 072	607	370	783	15
Área urbana	15 908	76	3 035	5 129	3 842	1 856	762	438	250	513	7
Área rural	4 966	41	1 404	1 671	819	406	205	121	91	204	4
No especificada	1 548	4	227	437	431	197	105	48	29	66	4
Querétaro Arteaga	8 707	19	1 740	3 366	2 084	818	315	146	81	123	15
Área urbana	6 150	7	1 173	2 296	1 562	617	249	102	58	86	0
Área rural	2 410	11	535	1 020	499	189	64	39	18	34	1
No especificada	147	1	32	50	23	12	2	5	5	3	14
Quintana Roo	3 304	47	1 196	1 149	496	188	78	65	32	53	0
Área urbana	2 350	27	844	832	364	120	61	49	21	32	0
Área rural	853	18	328	287	110	54	16	15	10	15	0
No especificada	101	2	24	30	22	14	1	1	1	6	0
San Luis Potosí	13 681	56	3 690	5 064	2 676	1 086	426	232	141	305	5
Área urbana	8 677	25	2 081	3 103	1 916	788	312	164	99	187	2
Área rural	4 816	29	1 551	1 892	736	288	107	62	39	109	3
No especificada	188	2	58	69	24	10	7	6	3	9	0
Sinaloa	19 653	119	4 562	6 536	4 176	1 706	875	555	399	700	25
Área urbana	14 851	71	3 243	5 037	3 329	1 314	668	412	295	464	18
Área rural	4 085	44	1 178	1 275	690	320	180	115	80	198	5
No especificada	717	4	141	224	157	72	27	28	24	38	2
Sonora	15 149	34	2 791	4 936	3 649	1 654	825	440	342	471	7
Área urbana	13 319	31	2 427	4 320	3 257	1 476	742	379	300	381	6
Área rural	1 817	3	364	614	389	174	82	60	41	89	1
No especificada	13	0	0	2	3	4	1	1	1	1	0
Tabasco	13 086	153	3 392	4 425	2 647	1 151	559	306	173	268	12
Área urbana	7 332	65	1 596	2 431	1 705	711	359	195	101	159	10
Área rural	5 563	86	1 747	1 932	903	419	193	106	69	106	2
No especificada	191	2	49	62	39	21	7	5	3	3	0
Tamaulipas	18 286	106	3 977	6 187	4 071	1 770	861	488	280	520	26
Área urbana	16 481	87	3 328	5 579	3 784	1 691	809	458	255	467	23
Área rural	1 759	19	638	594	281	75	49	27	22	52	2
No especificada	46	0	11	14	6	4	3	3	3	1	1
Tlaxcala	5 793	22	1 396	2 074	1 218	508	195	121	85	164	10
Área urbana	4 663	20	1 127	1 674	982	396	157	96	72	130	9
Área rural	1 121	2	268	397	234	110	37	25	13	34	1
No especificada	9	0	1	3	2	2	1	0	0	0	0

(Continúa)

MATRIMONIOS POR ENTIDAD FEDERATIVA Y ÁREA URBANA-RURAL DE RESIDENCIA HABITUAL DE LA CONTRAYENTE SEGÚN SU GRUPO QUINQUENAL DE EDAD 2006

CUADRO 2.3

Entidad federativa Área urbana-rural	Total	Menores de 15 años	De 15 a 19 años	De 20 a 24 años	De 25 a 29 años	De 30 a 34 años	De 35 a 39 años	De 40 a 44 años	De 45 a 49 años	50 años y más	No es- peci- ficado
Veracruz de Ignacio de la Llave	38 711	317	8 036	11 658	8 131	4 149	2 163	1 346	929	1 969	13
Área urbana	25 595	161	4 728	7 738	5 976	2 976	1 489	893	561	1 063	10
Área rural	13 038	156	3 290	3 899	2 143	1 162	670	448	367	901	2
No especificada	78	0	18	21	12	11	4	5	1	5	1
Yucatán	13 176	144	4 187	4 848	2 294	849	339	183	107	216	9
Área urbana	10 500	106	3 211	3 869	1 941	675	288	146	90	169	5
Área rural	2 623	38	969	967	337	165	49	36	17	45	0
No especificada	53	0	7	12	16	9	2	1	0	2	4
Zacatecas	9 811	81	3 507	3 442	1 472	596	280	150	99	183	1
Área urbana	5 532	39	1 795	1 959	934	392	169	96	56	92	0
Área rural	4 238	42	1 698	1 473	531	199	109	53	43	90	0
No especificada	41	0	14	10	7	5	2	1	0	1	1
Extranjero	8 033	5	327	1 314	2 799	1 796	855	428	242	204	63
Área urbana	0	0	0	0	0	0	0	0	0	0	0
Área rural	0	0	0	0	0	0	0	0	0	0	0
No especificada	8 033	5	327	1 314	2 799	1 796	855	428	242	204	63

FUENTE: INEGI. Dirección General de Estadística; Estadísticas Vitales.

MATRIMONIOS POR ENTIDAD FEDERATIVA DE REGISTRO Y NACIONALIDAD DEL CONTRAYENTE SEGÚN NACIONALIDAD DE LA CONTRAYENTE 2006

CUADRO 2.4

Entidad federativa Nacionalidad del contrayente	Total	Nacionalidad de la contrayente	
		Mexicana	Extranjera
Estados Unidos Mexicanos	586 978	575 752	11 226
Mexicana	574 276	571 890	2 386
Extranjera	12 702	3 862	8 840
Aguascalientes	6 018	6 009	9
Mexicana	5 987	5 978	9
Extranjera	31	31	0
Baja California	14 450	14 207	243
Mexicana	14 021	13 801	220
Extranjera	429	406	23
Baja California Sur	3 739	2 859	880
Mexicana	2 857	2 813	44
Extranjera	882	46	836
Campeche	4 686	4 672	14
Mexicana	4 672	4 663	9
Extranjera	14	9	5
Coahuila de Zaragoza	15 992	15 933	59
Mexicana	15 872	15 826	46
Extranjera	120	107	13
Colima	3 136	3 092	44
Mexicana	3 072	3 055	17
Extranjera	64	37	27
Chiapas	19 863	19 835	28
Mexicana	19 837	19 809	28
Extranjera	26	26	0
Chihuahua	15 443	15 408	35
Mexicana	15 380	15 349	31
Extranjera	63	59	4
Distrito Federal	42 446	42 099	347
Mexicana	42 052	41 759	293
Extranjera	394	340	54
Durango	9 793	9 745	48
Mexicana	9 712	9 667	45
Extranjera	81	78	3
Guanajuato	33 944	33 873	71
Mexicana	33 817	33 770	47
Extranjera	127	103	24
Guerrero	23 045	22 796	249
Mexicana	22 762	22 676	86
Extranjera	283	120	163
Hidalgo	10 000	9 971	29
Mexicana	9 946	9 919	27
Extranjera	54	52	2
Jalisco	40 694	40 243	451
Mexicana	39 979	39 776	203
Extranjera	715	467	248
México	66 506	66 286	220
Mexicana	66 271	66 081	190
Extranjera	235	205	30
Michoacán de Ocampo	28 998	28 888	110
Mexicana	28 807	28 703	104
Extranjera	191	185	6
Morelos	7 430	7 354	76
Mexicana	7 323	7 252	71
Extranjera	107	102	5
Nayarit	6 478	6 071	407
Mexicana	6 032	6 013	19
Extranjera	446	58	388

(Continúa)

MATRIMONIOS POR ENTIDAD FEDERATIVA DE REGISTRO Y NACIONALIDAD DEL CONTRAYENTE SEGÚN NACIONALIDAD DE LA CONTRAYENTE 2006

CUADRO 2.4

Entidad federativa Nacionalidad del contrayente	Total	Nacionalidad de la contrayente	
		Mexicana	Extranjera
Nuevo León	28 448	28 360	88
Mexicana	28 246	28 168	78
Extranjera	202	192	10
Oaxaca	19 734	19 656	78
Mexicana	19 658	19 615	43
Extranjera	76	41	35
Puebla	22 024	21 576	448
Mexicana	21 564	21 408	156
Extranjera	460	168	292
Querétaro Arteaga	8 932	8 913	19
Mexicana	8 894	8 877	17
Extranjera	38	36	2
Quintana Roo	11 025	6 429	4 596
Mexicana	6 431	6 261	170
Extranjera	4 594	168	4 426
San Luis Potosí	13 649	13 622	27
Mexicana	13 576	13 555	21
Extranjera	73	67	6
Sinaloa	18 299	18 164	135
Mexicana	18 085	18 042	43
Extranjera	214	122	92
Sonora	15 079	14 954	125
Mexicana	14 880	14 795	85
Extranjera	199	159	40
Tabasco	12 505	12 501	4
Mexicana	12 494	12 490	4
Extranjera	11	11	0
Tamaulipas	18 681	16 492	2 189
Mexicana	16 454	16 354	100
Extranjera	2 227	138	2 089
Tlaxcala	6 240	6 235	5
Mexicana	6 234	6 230	4
Extranjera	6	5	1
Veracruz de Ignacio de la Llave	37 256	37 151	105
Mexicana	37 085	36 988	97
Extranjera	171	163	8
Yucatán	12 802	12 776	26
Mexicana	12 752	12 730	22
Extranjera	50	46	4
Zacatecas	9 643	9 582	61
Mexicana	9 524	9 467	57
Extranjera	119	115	4

FUENTE: INEGI. Dirección General de Estadística; Estadísticas Vitales.

MATRIMONIOS POR ENTIDAD FEDERATIVA DE REGISTRO Y NIVEL DE ESCOLARIDAD DEL CONTRAYENTE SEGÚN NIVEL DE ESCOLARIDAD DE LA CONTRAYENTE 2006

CUADRO 2.5

Entidad federativa Nivel de escolaridad del contrayente	Total	Nivel de escolaridad de la contrayente					
		Sin escolaridad	Primaria	Secundaria o equivalente	Preparatoria o equivalente	Profesional	No es- peci- ficado
Estados Unidos Mexicanos	586 978	11 144	114 736	189 986	129 228	101 095	40 789
Sin escolaridad	10 223	4 454	3 889	1 383	293	123	81
Primaria	118 721	4 957	65 904	35 414	9 694	2 361	391
Secundaria o equivalente	188 981	1 242	33 708	109 043	33 999	10 329	660
Preparatoria o equivalente	123 457	331	8 352	33 355	62 609	18 378	432
Profesional	105 663	111	2 663	10 380	22 382	69 219	908
No especificado	39 933	49	220	411	251	685	38 317
Aguascalientes	6 018	25	1 137	2 213	1 507	1 088	48
Sin escolaridad	44	7	29	7	1	0	0
Primaria	1 370	15	622	576	130	26	1
Secundaria o equivalente	2 165	2	408	1 181	449	125	0
Preparatoria o equivalente	1 300	1	64	349	633	252	1
Profesional	1 093	0	14	100	294	685	0
No especificado	46	0	0	0	0	0	46
Baja California	14 450	146	2 453	3 794	2 567	1 624	3 866
Sin escolaridad	141	49	53	24	5	7	3
Primaria	2 336	56	1 263	741	226	46	4
Secundaria o equivalente	3 706	30	807	1 969	687	200	13
Preparatoria o equivalente	2 677	6	264	818	1 237	342	10
Profesional	1 747	4	63	238	406	1 028	8
No especificado	3 843	1	3	4	6	1	3 828
Baja California Sur	3 739	52	380	933	1 246	1 008	120
Sin escolaridad	55	25	23	7	0	0	0
Primaria	391	17	184	110	68	12	0
Secundaria o equivalente	947	6	130	498	216	71	26
Preparatoria o equivalente	1 137	1	36	255	626	218	1
Profesional	1 116	2	7	63	334	705	5
No especificado	93	1	0	0	2	2	88
Campeche	4 686	58	1 302	1 432	967	909	18
Sin escolaridad	59	18	26	9	5	1	0
Primaria	974	26	597	267	66	18	0
Secundaria o equivalente	1 401	10	373	704	224	89	1
Preparatoria o equivalente	1 138	4	201	317	432	180	4
Profesional	1 095	0	102	135	239	618	1
No especificado	19	0	3	0	1	3	12
Coahuila de Zaragoza	15 992	69	1 564	5 521	3 270	3 171	2 397
Sin escolaridad	83	18	33	24	5	1	2
Primaria	1 699	34	820	668	133	35	9
Secundaria o equivalente	5 410	16	553	3 534	976	315	16
Preparatoria o equivalente	3 194	1	115	966	1 558	538	16
Profesional	3 235	0	42	321	592	2 265	15
No especificado	2 371	0	1	8	6	17	2 339
Colima	3 136	48	554	1 073	839	617	5
Sin escolaridad	42	10	22	6	4	0	0
Primaria	662	29	285	254	74	20	0
Secundaria o equivalente	1 038	6	183	507	269	71	2
Preparatoria o equivalente	724	2	52	222	323	125	0
Profesional	660	1	10	77	169	401	2
No especificado	10	0	2	7	0	0	1
Chiapas	19 863	1 076	6 043	5 280	3 687	2 895	882
Sin escolaridad	638	366	202	57	7	3	3
Primaria	5 835	582	3 871	1 040	269	54	19
Secundaria o equivalente	4 895	90	1 328	2 530	771	161	15
Preparatoria o equivalente	3 921	26	477	1 209	1 756	440	13
Profesional	3 728	9	160	437	877	2 213	32
No especificado	846	3	5	7	7	24	800
Chihuahua	15 443	94	2 828	4 087	3 374	2 692	2 368
Sin escolaridad	99	25	49	17	6	2	0
Primaria	3 044	40	1 685	948	287	77	7
Secundaria o equivalente	4 093	25	806	1 995	974	278	15
Preparatoria o equivalente	3 101	3	221	863	1 455	553	6
Profesional	2 750	1	63	258	647	1 778	3
No especificado	2 356	0	4	6	5	4	2 337

(Continúa)

MATRIMONIOS POR ENTIDAD FEDERATIVA DE REGISTRO Y NIVEL DE ESCOLARIDAD DEL CONTRAYENTE SEGÚN NIVEL DE ESCOLARIDAD DE LA CONTRAYENTE 2006

CUADRO 2.5

Entidad federativa Nivel de escolaridad del contrayente	Total	Nivel de escolaridad de la contrayente					
		Sin escolaridad	Primaria	Secundaria o equivalente	Preparatoria o equivalente	Profesional	No es- peci- ficado
Distrito Federal	42 446	108	3 828	15 785	12 723	9 933	69
Sin escolaridad	74	19	30	17	5	3	0
Primaria	2 957	56	1 520	988	318	70	5
Secundaria o equivalente	16 161	21	1 583	11 349	2 517	688	3
Preparatoria o equivalente	12 428	10	469	2 701	7 521	1 725	2
Profesional	10 762	2	223	729	2 361	7 443	4
No especificado	64	0	3	1	1	4	55
Durango	9 793	92	1 736	3 238	1 759	1 593	1 375
Sin escolaridad	100	30	32	30	2	3	3
Primaria	2 078	42	1 072	743	164	42	15
Secundaria o equivalente	2 937	10	471	1 726	521	189	20
Preparatoria o equivalente	1 675	6	93	532	772	257	15
Profesional	1 636	2	52	196	290	1 034	62
No especificado	1 367	2	16	11	10	68	1 260
Guanajuato	33 944	379	8 877	9 190	4 617	2 479	8 402
Sin escolaridad	466	119	256	73	10	4	4
Primaria	9 482	192	5 180	3 210	755	122	23
Secundaria o equivalente	8 949	48	2 726	4 153	1 615	398	9
Preparatoria o equivalente	4 078	15	582	1 375	1 587	511	8
Profesional	2 579	3	116	372	645	1 435	8
No especificado	8 390	2	17	7	5	9	8 350
Guerrero	23 045	941	6 240	6 655	4 284	3 457	1 468
Sin escolaridad	836	407	312	89	19	6	3
Primaria	6 538	415	3 969	1 543	460	132	19
Secundaria o equivalente	6 560	80	1 457	3 520	1 115	353	35
Preparatoria o equivalente	4 197	30	361	1 158	1 996	627	25
Profesional	3 483	5	131	328	686	2 269	64
No especificado	1 431	4	10	17	8	70	1 322
Hidalgo	10 000	239	1 539	3 046	2 185	1 545	1 446
Sin escolaridad	193	99	53	30	6	3	2
Primaria	1 776	75	894	587	166	51	3
Secundaria o equivalente	3 246	54	468	1 881	666	174	3
Preparatoria o equivalente	1 766	9	93	413	962	289	0
Profesional	1 573	1	30	135	384	1 022	1
No especificado	1 446	1	1	0	1	6	1 437
Jalisco	40 694	411	7 647	12 149	7 947	6 594	5 946
Sin escolaridad	508	143	219	97	35	11	3
Primaria	8 799	149	4 415	3 086	904	232	13
Secundaria o equivalente	11 746	67	2 231	6 227	2 394	771	56
Preparatoria o equivalente	6 931	37	572	1 954	3 180	1 176	12
Profesional	6 769	10	194	681	1 423	4 258	203
No especificado	5 941	5	16	104	11	146	5 659
México	66 506	1 506	9 941	27 305	16 926	10 262	566
Sin escolaridad	1 384	749	423	161	32	16	3
Primaria	9 873	540	5 690	2 783	655	172	33
Secundaria o equivalente	28 036	172	3 154	19 140	4 356	1 168	46
Preparatoria o equivalente	16 434	33	522	4 219	9 710	1 922	28
Profesional	10 321	10	148	994	2 165	6 971	33
No especificado	458	2	4	8	8	13	423
Michoacán de Ocampo	28 998	777	8 821	10 306	5 195	3 609	290
Sin escolaridad	1 026	337	452	195	34	6	2
Primaria	9 540	317	5 206	3 114	727	160	16
Secundaria o equivalente	9 525	100	2 449	4 939	1 540	488	9
Preparatoria o equivalente	4 916	17	556	1 560	2 093	686	4
Profesional	3 711	6	153	493	798	2 250	11
No especificado	280	0	5	5	3	19	248
Morelos	7 430	94	754	2 189	1 949	2 342	102
Sin escolaridad	114	40	36	26	6	6	0
Primaria	916	35	362	363	123	32	1
Secundaria o equivalente	2 321	17	283	1 275	559	187	0
Preparatoria o equivalente	1 685	2	51	384	869	374	5
Profesional	2 298	0	22	140	390	1 742	4
No especificado	96	0	0	1	2	1	92

(Continúa)

MATRIMONIOS POR ENTIDAD FEDERATIVA DE REGISTRO Y NIVEL DE ESCOLARIDAD DEL CONTRAYENTE SEGÚN NIVEL DE ESCOLARIDAD DE LA CONTRAYENTE 2006

CUADRO 2.5

Entidad federativa Nivel de escolaridad del contrayente	Total	Nivel de escolaridad de la contrayente					
		Sin escolaridad	Primaria	Secundaria o equivalente	Preparatoria o equivalente	Profesional	No es- peci- ficado
Nayarit	6 478	123	914	2 049	1 472	1 561	359
Sin escolaridad	151	60	65	16	5	2	3
Primaria	1 145	49	485	440	124	43	4
Secundaria o equivalente	2 011	11	273	1 067	449	198	13
Preparatoria o equivalente	1 397	3	71	364	668	284	7
Profesional	1 422	0	18	149	222	997	36
No especificado	352	0	2	13	4	37	296
Nuevo León	28 448	99	2 724	10 560	6 116	6 327	2 622
Sin escolaridad	107	31	39	29	5	0	3
Primaria	2 788	43	1 133	1 249	282	58	23
Secundaria o equivalente	10 501	16	1 264	6 577	1 921	659	64
Preparatoria o equivalente	5 810	5	219	1 915	2 596	1 039	36
Profesional	6 688	3	60	758	1 283	4 549	35
No especificado	2 554	1	9	32	29	22	2 461
Oaxaca	19 734	843	6 964	5 470	3 601	2 696	160
Sin escolaridad	674	430	183	49	6	3	3
Primaria	6 991	338	4 624	1 527	389	81	32
Secundaria o equivalente	5 804	59	1 640	2 725	1 057	308	15
Preparatoria o equivalente	3 288	10	394	888	1 516	469	11
Profesional	2 845	5	108	268	626	1 831	7
No especificado	132	1	15	13	7	4	92
Puebla	22 024	718	4 560	5 694	3 929	3 629	3 494
Sin escolaridad	613	316	193	65	12	7	20
Primaria	4 533	299	2 665	1 125	307	75	62
Secundaria o equivalente	5 958	64	1 291	3 233	899	354	117
Preparatoria o equivalente	3 914	18	288	913	2 022	586	87
Profesional	3 682	5	82	298	638	2 534	125
No especificado	3 324	16	41	60	51	73	3 083
Querétaro Arteaga	8 932	174	1 990	3 299	1 773	1 471	225
Sin escolaridad	165	73	53	25	5	3	6
Primaria	2 002	72	1 091	649	150	28	12
Secundaria o equivalente	3 469	20	717	2 010	569	144	9
Preparatoria o equivalente	1 546	6	96	462	741	234	7
Profesional	1 551	3	30	148	306	1 055	9
No especificado	199	0	3	5	2	7	182
Quintana Roo	11 025	125	1 215	2 969	3 969	2 724	23
Sin escolaridad	97	52	29	11	4	1	0
Primaria	1 067	40	666	269	82	10	0
Secundaria o equivalente	2 954	21	398	2 020	419	95	1
Preparatoria o equivalente	4 040	10	101	555	2 871	503	0
Profesional	2 845	2	21	114	593	2 115	0
No especificado	22	0	0	0	0	0	22
San Luis Potosí	13 649	170	2 637	4 849	3 057	2 326	610
Sin escolaridad	159	45	82	24	3	3	2
Primaria	3 000	80	1 439	1 115	278	56	32
Secundaria o equivalente	4 845	26	884	2 672	934	273	56
Preparatoria o equivalente	2 802	10	166	793	1 332	467	34
Profesional	2 324	7	53	218	488	1 509	49
No especificado	519	2	13	27	22	18	437
Sinaloa	18 299	175	3 133	4 459	5 217	4 523	792
Sin escolaridad	243	55	123	39	16	6	4
Primaria	3 525	85	1 889	890	463	180	18
Secundaria o equivalente	4 291	23	599	2 123	1 073	463	10
Preparatoria o equivalente	4 886	8	334	982	2 708	840	14
Profesional	4 588	3	179	417	946	2 995	48
No especificado	766	1	9	8	11	39	698
Sonora	15 079	215	1 918	5 230	3 912	3 201	603
Sin escolaridad	253	100	85	51	7	5	5
Primaria	2 180	85	1 006	823	215	46	5
Secundaria o equivalente	5 011	15	635	2 909	1 056	360	36
Preparatoria o equivalente	3 624	8	142	1 058	1 852	537	27
Profesional	3 469	6	49	374	766	2 215	59
No especificado	542	1	1	15	16	38	471

(Continúa)

MATRIMONIOS POR ENTIDAD FEDERATIVA DE REGISTRO Y NIVEL DE ESCOLARIDAD DEL CONTRAYENTE SEGÚN NIVEL DE ESCOLARIDAD DE LA CONTRAYENTE 2006

CUADRO 2.5

Entidad federativa Nivel de escolaridad del contrayente	Total	Nivel de escolaridad de la contrayente					
		Sin escolaridad	Primaria	Secundaria o equivalente	Preparatoria o equivalente	Profesional	No es- peci- ficado
Tabasco	12 505	209	2 296	4 358	2 868	1 988	786
Sin escolaridad	157	62	58	26	7	2	2
Primaria	1 807	91	1 171	408	110	20	7
Secundaria o equivalente	4 422	40	822	2 767	616	156	21
Preparatoria o equivalente	3 054	9	182	891	1 599	343	30
Profesional	2 328	4	58	251	527	1 435	53
No especificado	737	3	5	15	9	32	673
Tamaulipas	18 681	155	3 527	6 647	4 429	3 663	260
Sin escolaridad	173	51	77	35	6	3	1
Primaria	3 453	79	1 741	1 179	343	110	1
Secundaria o equivalente	6 185	17	1 178	3 399	1 216	375	0
Preparatoria o equivalente	4 848	8	428	1 614	2 043	754	1
Profesional	3 763	0	102	420	821	2 420	0
No especificado	259	0	1	0	0	1	257
Tlaxcala	6 240	123	1 151	2 061	1 595	1 286	24
Sin escolaridad	87	39	29	14	4	1	0
Primaria	1 176	59	556	391	138	32	0
Secundaria o equivalente	2 252	21	426	1 117	498	189	1
Preparatoria o equivalente	1 449	0	110	396	677	265	1
Profesional	1 254	4	30	142	278	799	1
No especificado	22	0	0	1	0	0	21
Veracruz de Ignacio de la Llave	37 256	1 640	10 366	9 939	8 080	7 083	148
Sin escolaridad	1 189	599	478	86	17	7	2
Primaria	10 548	895	6 504	2 209	750	186	4
Secundaria o equivalente	10 156	109	2 438	4 826	2 124	655	4
Preparatoria o equivalente	7 837	26	712	2 074	3 656	1 363	6
Profesional	7 387	10	231	739	1 532	4 870	5
No especificado	139	1	3	5	1	2	127
Yucatán	12 802	186	3 509	4 458	2 385	1 510	754
Sin escolaridad	180	49	91	26	9	5	0
Primaria	3 202	86	2 039	837	195	44	1
Secundaria o equivalente	4 683	44	1 081	2 683	709	156	10
Preparatoria o equivalente	2 266	5	237	692	1 060	267	5
Profesional	1 692	0	56	205	400	1 022	9
No especificado	779	2	5	15	12	16	729
Zacatecas	9 643	74	2 188	3 748	1 783	1 289	561
Sin escolaridad	113	31	54	18	5	3	2
Primaria	3 034	36	1 260	1 282	343	91	22
Secundaria o equivalente	3 303	2	652	1 787	610	218	34
Preparatoria o equivalente	1 394	2	143	463	558	212	16
Profesional	1 269	3	56	182	256	756	16
No especificado	530	0	23	16	11	9	471

FUENTE: INEGI. Dirección General de Estadística; Estadísticas Vitales.

**HOMBRES CONTRAYENTES POR ENTIDAD FEDERATIVA DE RESIDENCIA HABITUAL
SEGÚN SU CONDICIÓN DE ACTIVIDAD ECONÓMICA Y OCUPACIÓN
2006**

CUADRO 2.6
1a. parte

Entidad federativa	Total	No trabaja	Trabaja	Ocupación					
				Profesionistas	Técnicos	Trabajadores de la educación	Trabajadores del arte, deportes y espectáculos	Funcionarios y directivos	Trabajadores en actividades agrícolas, ganaderas, caza y pesca
Estados Unidos Mexicanos	586 978	19 861	563 900	40 489	9 269	9 123	5 131	6 668	91 989
Aguascalientes	6 528	179	6 348	375	105	95	60	72	676
Baja California	7 512	282	7 229	711	281	132	95	118	311
Baja California Sur	2 992	76	2 913	207	68	52	14	56	329
Campeche	5 028	328	4 695	364	129	149	29	37	865
Coahuila de Zaragoza	16 613	1 044	15 543	1 194	288	189	83	115	1 110
Colima	3 149	116	3 032	201	50	45	29	56	366
Chiapas	20 726	755	19 971	1 541	145	725	117	99	7 153
Chihuahua	12 971	537	12 430	893	371	238	101	134	1 336
Distrito Federal	46 833	1 708	45 110	7 013	1 676	635	1 106	1 296	227
Durango	9 097	482	8 591	628	135	195	56	59	1 657
Guanajuato	34 573	1 228	33 343	1 763	483	326	290	238	6 679
Guerrero	21 724	809	20 885	905	204	573	79	80	8 226
Hidalgo	8 815	412	8 402	604	124	212	81	73	1 527
Jalisco	41 083	842	40 228	3 284	623	444	589	525	4 225
México	68 747	2 089	66 539	4 379	835	876	496	605	4 109
Michoacán de Ocampo	28 265	932	27 300	1 236	181	457	156	105	8 999
Morelos	7 152	375	6 746	532	72	154	63	60	904
Nayarit	6 207	214	5 984	414	114	177	56	32	1 364
Nuevo León	28 925	557	25 877	225	27	9	11	344	548
Oaxaca	20 004	799	19 205	949	171	387	100	41	8 267
Puebla	22 652	652	21 998	2 281	353	473	201	203	4 687
Querétaro Arteaga	8 761	184	8 576	477	70	44	39	89	877
Quintana Roo	3 177	102	3 073	113	74	71	34	53	437
San Luis Potosí	13 570	380	13 188	879	137	223	84	82	3 209
Sinaloa	19 344	855	18 448	1 685	280	264	275	224	3 063
Sonora	14 903	457	14 440	1 202	186	237	70	84	1 423
Tabasco	13 038	519	12 512	1 066	246	220	43	70	2 298
Tamaulipas	18 381	352	17 840	823	514	174	102	186	1 446
Tlaxcala	5 841	236	5 605	351	48	107	33	22	1 092
Veracruz de Ignacio de la Llave	38 474	1 223	37 246	2 090	431	640	217	198	9 465
Yucatán	12 983	483	12 500	707	269	202	111	105	1 378
Zacatecas	9 595	411	9 175	464	94	198	71	44	3 480
Extranjero	9 315	243	8 928	933	485	200	240	1 163	256

**HOMBRES CONTRAYENTES POR ENTIDAD FEDERATIVA DE RESIDENCIA HABITUAL
SEGÚN SU CONDICIÓN DE ACTIVIDAD ECONÓMICA Y OCUPACIÓN
2006**

CUADRO 2.6
2a. parte

Entidad federativa	Ocupación						
	Personal de control en el proceso de producción ind.	Trabajadores de la industria de la transformación	Operadores de maquinaria fija	Ayudantes en la producción industrial y artesanal	Conductores de maquinaria móvil y medios de transporte	Trabajadores administrativos de nivel intermedio	
Estados Unidos Mexicanos	1 132	106 618	5 026	2 039	18 924	808	210 366
Aguascalientes	8	1 569	66	24	197	10	2 460
Baja California	18	1 006	199	20	323	21	3 155
Baja California Sur	20	346	21	7	113	11	1 237
Campeche	19	878	72	125	171	17	1 329
Coahuila de Zaragoza	37	4 664	414	41	277	15	6 077
Colima	8	438	19	31	152	13	1 239
Chiapas	29	2 219	46	52	926	16	5 327
Chihuahua	40	1 310	563	26	337	28	5 993
Distrito Federal	158	5 593	286	271	2 245	191	18 157
Durango	11	1 568	186	30	231	6	3 252
Guanajuato	40	10 408	312	240	855	34	8 819
Guerrero	36	2 304	20	54	1 086	16	5 510
Hidalgo	20	1 951	85	102	365	24	2 113
Jalisco	85	9 190	231	102	1 407	67	14 832
México	113	13 662	105	154	2 509	56	31 135
Michoacán de Ocampo	27	5 143	18	81	902	5	7 496
Morelos	10	1 178	12	17	254	5	2 759
Nayarit	20	851	32	18	265	5	1 981
Nuevo León	3	6 105	39	12	45	2	16 276
Oaxaca	15	2 778	53	24	802	3	4 295
Puebla	47	4 354	190	18	790	16	6 031
Querétaro Arteaga	11	2 182	22	49	229	3	3 754
Quintana Roo	12	391	16	27	186	14	1 205
San Luis Potosí	15	2 817	184	29	292	6	4 267
Sinaloa	30	1 966	154	109	666	17	8 012
Sonora	56	1 725	201	17	315	4	7 756
Tabasco	18	2 756	30	39	519	28	4 121
Tamaulipas	79	3 540	791	98	458	53	7 125
Tlaxcala	1	1 501	45	3	137	3	1 673
Veracruz de Ignacio de la Llave	17	6 387	392	43	1 111	22	13 205
Yucatán	23	3 034	63	129	352	33	4 924
Zacatecas	12	1 819	73	37	156	7	2 034
Extranjero	94	985	86	10	251	57	2 817

**HOMBRES CONTRAYENTES POR ENTIDAD FEDERATIVA DE RESIDENCIA HABITUAL
SEGÚN SU CONDICIÓN DE ACTIVIDAD ECONÓMICA Y OCUPACIÓN
2006**

CUADRO 2.6
3a. parte y última

Entidad federativa	Ocupación					Ocupaciones no clasificadas	No especificada
	Comerciantes, empleados de comercio y agentes de ventas	Vendedores ambulantes	Trabajadores en servicios personales en establecimientos	Trabajadores en servicios domésticos	Trabajadores de fuerzas armadas, protección y vigilancia		
Estados Unidos Mexicanos	22 824	14 092	3 304	256	8 184	7 658	3 217
Aguascalientes	150	331	42	0	50	58	1
Baja California	434	139	69	3	142	52	1
Baja California Sur	180	3	102	0	119	28	3
Campeche	221	10	57	9	200	14	5
Coahuila de Zaragoza	227	381	36	0	122	273	26
Colima	45	171	36	1	127	5	1
Chiapas	973	22	78	9	303	191	0
Chihuahua	377	312	56	2	167	146	4
Distrito Federal	1 983	2 301	439	32	985	516	15
Durango	145	211	22	0	128	71	24
Guanajuato	1 247	969	199	1	268	172	2
Guerrero	940	35	158	8	394	257	30
Hidalgo	280	500	65	3	116	157	1
Jalisco	2 454	1 225	285	4	305	351	13
México	2 594	3 307	234	28	968	374	119
Michoacán de Ocampo	1 316	722	98	16	252	90	33
Morelos	458	92	58	29	78	11	31
Nayarit	334	92	69	1	119	40	9
Nuevo León	160	37	9	3	10	2 012	2 491
Oaxaca	469	386	56	2	390	17	0
Puebla	1 264	562	75	4	257	192	2
Querétaro Arteaga	335	185	46	0	57	107	1
Quintana Roo	128	34	138	10	103	27	2
San Luis Potosí	724	19	37	0	106	78	2
Sinaloa	795	312	107	1	353	135	41
Sonora	644	129	41	0	244	106	6
Tabasco	389	90	84	1	275	219	7
Tamaulipas	372	522	121	10	274	1 152	189
Tlaxcala	241	201	14	0	68	65	0
Veracruz de Ignacio de la Llave	1 811	74	128	70	643	302	5
Yucatán	327	280	211	7	174	171	0
Zacatecas	118	341	40	1	95	91	9
Extranjero	689	97	94	1	292	178	144

NOTA: por las características del instrumento de captación, la clasificación No trabaja comprende la población desocupada y a la que realiza actividades no económicas.
FUENTE: INEGI. Dirección General de Estadística; Estadísticas Vitales.

**MUJERES CONTRAYENTES POR ENTIDAD FEDERATIVA DE RESIDENCIA HABITUAL
SEGÚN SU CONDICIÓN DE ACTIVIDAD ECONÓMICA Y OCUPACIÓN
2006**

CUADRO 2.7
1a. parte

Entidad federativa	Total	No Trabaja	Trabaja	Ocupación					
				Profe- sionis- tas	Técni- cas	Traba- jadoras de la edu- cación	Traba- jadoras del arte, deportes y espec- táculos	Funcio- narias y direc- tivas	Traba- jadoras en actividades agrícolas, ganaderas, caza y pesca
Estados Unidos Mexicanos	586 978	342 760	240 568	33 657	9 486	15 110	2 458	3 027	559
Aguascalientes	6 490	3 332	3 157	325	146	182	34	21	1
Baja California	7 648	3 602	4 046	603	187	286	45	61	34
Baja California Sur	2 974	1 523	1 450	161	80	99	7	21	28
Campeche	4 983	3 381	1 597	293	82	176	4	12	3
Coahuila de Zaragoza	16 688	9 868	6 800	947	294	439	44	54	2
Colima	3 153	1 738	1 414	128	87	68	14	24	15
Chiapas	20 832	15 364	5 468	1 089	150	560	18	24	11
Chihuahua	13 123	6 745	6 377	685	247	372	45	67	8
Distrito Federal	44 966	17 535	27 429	5 862	1 490	1 463	731	623	2
Durango	9 304	6 153	3 143	602	127	196	20	18	1
Guanajuato	34 885	21 777	13 108	1 473	533	735	101	92	22
Guerrero	22 034	16 792	5 215	760	218	818	11	33	35
Hidalgo	8 664	5 364	3 299	508	181	342	35	29	14
Jalisco	41 635	20 708	20 915	2 751	662	1 011	319	260	27
México	68 410	38 447	29 849	3 781	927	1 593	278	225	14
Michoacán de Ocampo	28 837	21 507	7 307	1 079	267	649	40	36	33
Morelos	7 202	3 959	3 206	476	90	264	36	24	4
Nayarit	6 322	3 949	2 365	380	98	313	7	12	20
Nuevo León	28 913	11 671	14 252	117	12	25	7	113	7
Oaxaca	20 103	15 260	4 843	722	240	469	18	19	80
Puebla	22 422	13 919	8 502	1 995	393	777	88	69	14
Querétaro Arteaga	8 707	4 438	4 269	366	79	124	26	34	1
Quintana Roo	3 304	2 027	1 276	67	59	96	12	21	1
San Luis Potosí	13 681	8 905	4 775	794	219	316	31	39	7
Sinaloa	19 653	11 992	7 599	1 387	375	547	70	81	74
Sonora	15 149	8 162	6 980	1 072	115	372	19	22	45
Tabasco	13 086	9 464	3 613	868	117	271	8	27	3
Tamaulipas	18 286	8 449	9 645	646	302	317	50	73	9
Tlaxcala	5 793	3 747	2 046	298	89	130	3	11	3
Veracruz de Ignacio de la Llave	38 711	26 951	11 756	1 731	349	1 018	76	75	21
Yucatán	13 176	7 435	5 741	604	228	377	42	44	3
Zacatecas	9 811	7 347	2 458	389	119	221	18	17	10
Extranjero	8 033	1 249	6 668	698	924	484	201	746	7

**MUJERES CONTRAYENTES POR ENTIDAD FEDERATIVA DE RESIDENCIA HABITUAL
SEGÚN SU CONDICIÓN DE ACTIVIDAD ECONÓMICA Y OCUPACIÓN
2006**

CUADRO 2.7
2a. parte

Entidad federativa	Ocupación						
	Personal de control en el proceso de producción ind.	Trabajadoras de la industria de la transformación	Operadoras de maquinaria fija	Ayudantes en la producción industrial y artesanal	Conductoras de maquinaria móvil y medios de transporte	Trabajadoras administrativas de nivel intermedio	Trabajadoras administrativas de nivel inferior
Estados Unidos Mexicanos	211	16 001	755	190	80	452	124 420
Aguascalientes	1	422	14	2	0	3	1 535
Baja California	5	168	30	6	1	9	2 005
Baja California Sur	2	15	1	0	0	1	792
Campeche	3	89	32	2	0	7	688
Coahuila de Zaragoza	8	794	36	4	1	14	3 560
Colima	0	23	2	1	0	6	860
Chiapas	2	140	3	1	9	5	2 627
Chihuahua	14	109	46	2	1	17	3 886
Distrito Federal	43	737	7	78	9	127	11 509
Durango	0	167	26	2	1	5	1 692
Guanajuato	9	1 998	14	13	0	11	6 061
Guerrero	1	133	5	3	7	5	2 235
Hidalgo	5	292	1	5	1	9	1 285
Jalisco	10	1 669	27	10	5	38	10 731
México	9	2 088	2	28	6	36	16 966
Michoacán de Ocampo	1	189	7	1	1	3	3 911
Morelos	2	158	1	1	0	2	1 721
Nayarit	2	42	0	1	0	0	1 148
Nuevo León	0	1 653	1	0	0	3	11 001
Oaxaca	2	124	3	4	3	1	2 486
Puebla	15	565	3	0	0	10	3 198
Querétaro Arteaga	4	690	1	1	0	4	2 431
Quintana Roo	2	25	0	2	1	6	690
San Luis Potosí	6	401	3	1	2	4	2 473
Sinaloa	5	103	12	2	2	8	4 104
Sonora	5	200	76	0	3	4	4 456
Tabasco	1	57	2	0	3	8	1 802
Tamaulipas	26	1 594	358	2	5	27	4 385
Tlaxcala	0	331	1	0	1	1	899
Veracruz de Ignacio de la Llave	7	279	3	2	4	5	6 739
Yucatán	3	557	21	11	0	13	3 014
Zacatecas	0	121	8	0	0	2	1 196
Extranjero	18	68	9	5	14	58	2 334

**MUJERES CONTRAYENTES POR ENTIDAD FEDERATIVA DE RESIDENCIA HABITUAL
SEGÚN SU CONDICIÓN DE ACTIVIDAD ECONÓMICA Y OCUPACIÓN
2006**

CUADRO 2.7
3a. parte y última

Entidad federativa	Ocupación						No espe- cifi- cada
	Comercian- tes, emplea- das de comer- cio y agen- tes de ventas	Vendedo- ras ambu- lantes	Traba- jadoras en servicios personales en estable- cimientos	Traba- jadoras en servi- cios do- mésticos	Traba- jadoras de fuerzas armadas, protección y vigilancia	Ocupa- ciones no cla- sifi- cadas	
Estados Unidos Mexicanos	9 937	5 259	5 823	550	430	12 163	3 650
Aguascalientes	83	139	50	20	0	179	1
Baja California	168	68	130	4	6	230	0
Baja California Sur	103	0	66	0	7	67	1
Campeche	75	7	56	24	9	35	5
Coahuila de Zaragoza	101	135	107	4	4	252	20
Colima	23	91	45	20	4	3	1
Chiapas	378	8	118	0	8	317	0
Chihuahua	135	120	113	3	14	493	1
Distrito Federal	938	905	650	38	80	2 137	2
Durango	57	91	64	4	0	70	8
Guanajuato	550	417	323	18	16	722	0
Guerrero	411	5	158	11	9	357	27
Hidalgo	114	175	74	35	5	189	1
Jalisco	1 226	558	623	111	13	864	12
México	1 085	1 175	658	9	63	906	114
Michoacán de Ocampo	431	227	263	20	14	135	23
Morelos	256	36	102	4	2	27	37
Nayarit	165	21	108	12	4	32	8
Nuevo León	58	4	9	4	0	1 238	2 990
Oaxaca	278	217	126	1	8	42	0
Puebla	449	130	264	12	5	515	1
Querétaro Arteaga	148	73	73	7	0	207	0
Quintana Roo	79	13	59	7	7	129	1
San Luis Potosí	283	5	119	5	1	66	1
Sinaloa	304	109	245	14	8	149	62
Sonora	252	38	201	12	9	79	7
Tabasco	143	33	92	6	5	167	9
Tamaulipas	173	156	107	19	15	1 381	192
Tlaxcala	89	35	66	2	2	85	0
Veracruz de Ignacio de la Llave	682	23	245	57	17	423	4
Yucatán	158	113	188	50	5	310	0
Zacatecas	58	102	76	7	5	109	6
Extranjero	484	30	245	10	85	248	116

NOTA: por las características del instrumento de captación, la clasificación No trabaja comprende a la población desocupada y a la que realiza actividades no económicas.
FUENTE: INEGI. Dirección General de Estadística; Estadísticas Vitales.

**HOMBRES CONTRAYENTES POR ENTIDAD FEDERATIVA DE RESIDENCIA HABITUAL
SEGÚN SU CONDICIÓN DE ACTIVIDAD ECONÓMICA Y POSICIÓN EN EL TRABAJO
2006**

CUADRO 2.8

Entidad federativa	Total	Trabaja	Posición en el trabajo							No trabaja	No especificada	
			Empleado	Obrero	Jornalero o peón	Patrón o empresario	Miembro de cooperativa	Trabajador no remunerado	Trabajador por cuenta propia			No especificada
Estados Unidos Mexicanos	586 978	563 900	322 335	73 468	82 938	9 768	614	2 369	46 803	25 605	19 861	3 217
Aguascalientes	6 528	6 348	3 915	1 012	628	39	0	40	636	78	179	1
Baja California	7 512	7 229	4 133	369	215	106	9	6	350	2 041	282	1
Baja California Sur	2 992	2 913	2 205	91	219	19	0	1	285	93	76	3
Campeche	5 028	4 695	2 525	789	527	54	0	19	734	47	328	5
Coahuila de Zaragoza	16 613	15 543	8 115	3 969	918	110	0	16	725	1 690	1 044	26
Colima	3 149	3 032	1 938	342	320	40	0	2	357	33	116	1
Chiapas	20 726	19 971	9 347	1 760	6 089	220	0	598	1 678	279	755	0
Chihuahua	12 971	12 430	8 214	619	661	107	1	46	784	1 998	537	4
Distrito Federal	46 833	45 110	36 078	3 188	298	732	10	277	3 903	624	1 708	15
Durango	9 097	8 591	4 650	1 335	1 538	34	1	23	521	489	482	24
Guanajuato	34 573	33 343	10 950	5 397	6 264	107	2	143	2 449	8 031	1 228	2
Guerrero	21 724	20 885	9 578	1 170	6 816	95	1	18	3 025	182	809	30
Hidalgo	8 815	8 402	3 682	1 280	1 304	62	0	19	850	1 205	412	1
Jalisco	41 083	40 228	23 769	5 428	3 339	2 478	9	143	2 247	2 815	842	13
México	68 747	66 539	42 611	11 114	4 310	1 074	66	119	6 898	347	2 089	119
Michoacán de Ocampo	28 265	27 300	11 111	3 756	9 091	415	108	3	2 633	183	932	33
Morelos	7 152	6 746	4 213	690	1 045	150	2	2	620	24	375	31
Nayarit	6 207	5 984	3 261	438	1 042	311	58	113	275	486	214	9
Nuevo León	28 925	25 877	16 611	6 026	542	355	0	92	2 095	156	557	2 491
Oaxaca	20 004	19 205	7 447	1 798	8 199	227	15	3	1 416	100	799	0
Puebla	22 652	21 998	10 692	2 814	4 599	342	46	132	1 703	1 670	652	2
Querétaro Arteaga	8 761	8 576	4 824	1 405	989	147	1	41	618	551	184	1
Quintana Roo	3 177	3 073	2 335	110	221	24	0	0	354	29	102	2
San Luis Potosí	13 570	13 188	6 565	1 996	2 701	37	0	48	1 684	157	380	2
Sinaloa	19 344	18 448	12 849	556	2 281	1 119	139	3	1 150	351	855	41
Sonora	14 903	14 440	10 757	1 054	1 208	307	87	25	709	293	457	6
Tabasco	13 038	12 512	7 003	2 713	2 109	156	42	8	347	134	519	7
Tamaulipas	18 381	17 840	11 890	3 002	1 269	82	0	254	1 301	42	352	189
Tlaxcala	5 841	5 605	2 645	1 097	1 142	57	12	28	575	49	236	0
Veracruz de Ignacio de la Llave	38 474	37 246	19 825	4 590	8 343	434	1	18	3 456	579	1 223	5
Yucatán	12 983	12 500	7 732	1 940	1 439	46	1	8	1 011	323	483	0
Zacatecas	9 595	9 175	3 590	1 373	3 091	21	0	89	855	156	411	9
Extranjero	9 315	8 928	7 275	247	181	261	3	32	559	370	243	144

NOTA: por las características del instrumento de captación, la clasificación No trabaja comprende a la población desocupada y a la que realiza actividades no económicas.

FUENTE: INEGI. Dirección General de Estadística; Estadísticas Vitales.

**MUJERES CONTRAYENTES POR ENTIDAD FEDERATIVA DE RESIDENCIA HABITUAL
SEGÚN SU CONDICIÓN DE ACTIVIDAD ECONÓMICA Y POSICIÓN EN EL TRABAJO
2006**

CUADRO 2.9

Entidad federativa	Total	Trabaja	Posición en el trabajo							No trabaja	No especificada	
			Empleada	Obrera	Jornalera o peona	Patrona o empresaria	Miembro de cooperativa	Trabajadora no remunerada	Trabajadora por cuenta propia			No especificada
Estados Unidos Mexicanos	586 978	240 568	185 833	13 601	693	3 510	91	2 977	16 206	17 657	342 760	3 650
Aguascalientes	6 490	3 157	2 358	362	6	7	0	132	258	34	3 332	1
Baja California	7 648	4 046	2 309	130	32	41	0	89	154	1 291	3 602	0
Baja California Sur	2 974	1 450	1 209	14	33	4	0	2	98	90	1 523	1
Campeche	4 983	1 597	1 273	143	26	3	0	3	62	87	3 381	5
Coahuila de Zaragoza	16 688	6 800	5 065	627	3	30	0	72	323	680	9 868	20
Colima	3 153	1 414	1 204	7	13	9	0	2	168	11	1 738	1
Chiapas	20 832	5 468	4 473	70	13	84	0	21	427	380	15 364	0
Chihuahua	13 123	6 377	4 964	118	6	30	0	53	268	938	6 745	1
Distrito Federal	44 966	27 429	23 242	826	47	389	3	439	1 813	670	17 535	2
Durango	9 304	3 143	2 451	158	1	5	0	30	211	287	6 153	8
Guanajuato	34 885	13 108	6 462	1 266	34	28	1	70	747	4 500	21 777	0
Guerrero	22 034	5 215	3 937	135	50	25	0	5	604	459	16 792	27
Hidalgo	8 664	3 299	2 161	238	13	18	0	90	305	474	5 364	1
Jalisco	41 635	20 915	15 420	1 390	39	1 031	3	142	977	1 913	20 708	12
México	68 410	29 849	24 014	1 983	28	522	35	53	2 571	643	38 447	114
Michoacán de Ocampo	28 837	7 307	5 865	123	29	74	10	9	926	271	21 507	23
Morelos	7 202	3 206	2 695	128	4	55	0	4	290	30	3 959	37
Nayarit	6 322	2 365	1 803	13	22	86	3	47	97	294	3 949	8
Nuevo León	28 913	14 252	11 156	1 709	7	135	0	269	900	76	11 671	2 990
Oaxaca	20 103	4 843	3 818	50	67	98	0	9	667	134	15 260	0
Puebla	22 422	8 502	5 992	478	26	130	18	13	543	1 302	13 919	1
Querétaro Arteaga	8 707	4 269	2 999	634	6	48	0	32	272	278	4 438	0
Quintana Roo	3 304	1 276	1 173	5	1	3	0	0	51	43	2 027	1
San Luis Potosí	13 681	4 775	3 721	333	3	12	0	4	471	231	8 905	1
Sinaloa	19 653	7 599	6 762	57	70	179	3	19	263	246	11 992	62
Sonora	15 149	6 980	6 087	239	45	77	1	22	307	202	8 162	7
Tabasco	13 086	3 613	3 090	23	2	45	11	12	135	295	9 464	9
Tamaulipas	18 286	9 645	6 645	1 240	26	72	0	1 260	372	30	8 449	192
Tlaxcala	5 793	2 046	1 429	321	9	14	2	7	183	81	3 747	0
Veracruz de Ignacio de la Llave	38 711	11 756	9 547	177	11	135	0	21	926	939	26 951	4
Yucatán	13 176	5 741	4 585	453	7	15	1	17	338	325	7 435	0
Zacatecas	9 811	2 458	1 976	102	10	7	0	6	185	172	7 347	6
Extranjero	8 033	6 668	5 948	49	4	99	0	23	294	251	1 249	116

NOTA: por las características del instrumento de captación, la clasificación No trabaja comprende a la población desocupada y a la que realiza actividades no económicas.
FUENTE: INEGI. Dirección General de Estadística; Estadísticas Vitales.

3. Divorcios

3.1	Divorcios por entidad federativa de registro según tipo de trámite 2006	41
3.2	Divorcios por entidad federativa de registro según tipo de trámite y principales causas de divorcio judicial 2006	42
3.3	Divorcios por entidad federativa de registro según duración legal y social del matrimonio 2006	43
3.4	Divorcios judiciales por entidad federativa de registro y causa del divorcio según persona que lo solicita y a favor de quién se resuelve 2006	44
3.5	Divorcios judiciales por entidad federativa de registro y causa del divorcio según persona a quien se le asigna la patria potestad y pensión alimenticia 2006	54
3.6	Personas divorciadas por entidad federativa de registro y sexo según tipo de divorcio y nacionalidad 2006	64
3.7	Hombres divorciados por entidad federativa de registro y grupo quinquenal de edad al divorcio según duración social del matrimonio 2006	66
3.8	Mujeres divorciadas por entidad federativa de registro y grupo quinquenal de edad al divorcio según duración social del matrimonio 2006	71
3.9	Hombres divorciados por entidad federativa y área urbana-rural de residencia habitual según duración social del matrimonio 2006	76

3.10	Mujeres divorciadas por entidad federativa y área urbana-rural de residencia habitual según duración social del matrimonio 2006	79
3.11	Hombres divorciados por entidad federativa de registro, tipo de trámite y causa del divorcio según su nivel de escolaridad 2006	82
3.12	Mujeres divorciadas por entidad federativa de registro, tipo de trámite y causa del divorcio según su nivel de escolaridad 2006	94
3.13	Hombres divorciados por entidad federativa de residencia habitual según su condición de actividad económica y posición en el trabajo 2006	106
3.14	Mujeres divorciadas por entidad federativa de residencia habitual según su condición de actividad económica y posición en el trabajo 2006	107
3.15	Hombres divorciados por entidad federativa de residencia habitual según su condición de actividad económica y tipo de actividad no económica 2006	108
3.16	Mujeres divorciadas por entidad federativa de residencia habitual según su condición de actividad económica y tipo de actividad no económica 2006	109

3. Divorcios

Esta estadística se obtiene de dos fuentes informantes: las oficialías del Sistema Nacional del Registro Civil que reportan divorcios administrativos, y los Juzgados de lo Familiar, Civiles y Mixtos, que entregan los judiciales.

Por divorcio administrativo se entiende la disolución legal de un matrimonio, cuando los contrayentes son mayores de edad, no tienen hijos y por mutuo consentimiento han decidido las condiciones para liquidar la sociedad conyugal, si se casaron por este régimen. En tanto, el divorcio judicial es solicitado por alguno de los cónyuges, por alguna causa contenciosa; o por ambos, cuando es por mutuo consentimiento.

Se recurre a este tipo de divorcio bajo las siguientes circunstancias:

1. Si tienen hijos menores de edad o que aún dependen económicamente de los padres, a los que el Juez en turno debe determinar la patria potestad y el monto de las pensiones alimenticias.
2. Si uno o ambos interesados son menores de edad.
3. Si aún no liquidan la sociedad conyugal.

Cabe aclarar que en virtud de que algunas entidades del país no tienen definida en sus códigos civiles, la figura jurídica del divorcio administrativo, estos casos, se tramitan en los juzgados.

De manera breve se describe a continuación, el contenido que integra el presente capítulo.

- En el cuadro 3.1, se presenta el tipo de trámite por entidad federativa de registro.
- El 3.2, muestra el tipo de trámite y las principales causas del divorcio. Dentro de otras causas se integran: alumbramiento ilegítimo; propuesta de prostitución, incitación a la violencia; corrupción y maltrato a los hijos; enfermedad crónica o incurable y la impotencia incurable; enajenación mental incurable; declaración de ausencia o presunción de muerte; acusación calumniosa; haber cometido delito infamante; hábitos de juego, embriaguez o drogas; cometer acto delictivo contra el cónyuge; adulterio; la bigamia; por negarse la mujer a acompañar a su marido cuando éste cambie de residencia dentro del territorio nacional; cuando un

cónyuge haya pedido el divorcio o nulidad del matrimonio por causa que no haya justificado; fecundidad asistida sin consentimiento del cónyuge; impedir uno de los cónyuges a otro desempeñar una actividad lícita; reconocer la mujer a un hijo nacido antes del matrimonio; uso de métodos de esterilización permanente sin consentimiento del cónyuge y bisexualidad manifestada o la intención o cambio de sexo por tratamiento médico o quirúrgico.

- Para el cuadro 3.3, se destacan dos de las características más importantes de los divorcios, como son la duración de legal y social del matrimonio.
- Los cuadros 3.4 y 3.5, se refieren exclusivamente a divorcios judiciales y presentan las siguientes variables: causa del divorcio, persona que lo solicita a favor de quien se resuelve, patria potestad y pensión alimenticia.
- El cruce de las variables entidad federativa de registro, sexo, tipo de divorcio y nacionalidad, se presentan en el cuadro 3.6.
- Los divorcios por entidad federativa de registro, grupo de edad y la duración social del matrimonio, los muestra en cuadro 3.7 para hombres y el 3.8 para mujeres.
- En los cuadros 3.9 y 3.10, se ofrece área urbana-rural de residencia habitual y la duración social del matrimonio; Hombres y Mujeres.
- El cuadro 3.11, hace referencia a la entidad federativa de registro, tipo de trámite, causa del divorcio y nivel de escolaridad para el divorciado y el cuadro 3.12 para la divorciada.
- La información para los cuadros 3.13 y 3.14, presenta las variables: entidad federativa de residencia habitual, condición de actividad económica y posición en el trabajo; Hombres y Mujeres.
- El tipo de variables que se presentan en los cuadros 3.15 y 3.16 son: entidad federativa de residencia habitual, condición de actividad económica y tipo de actividad no económica.

Para atender demandas particulares de información, se presentan los títulos que integran el plan nacional de tabulados, el cual puede ser requerido a la Dirección de Atención a Usuarios y Comercialización en el domicilio, teléfonos y página de Internet que se indica en la contraportada de esta publicación.

- Divorcios por entidad federativa de registro según año de presentación de la demanda.
- Divorcios por entidad federativa, municipio y mes de registro.
- Divorcios por entidad federativa de registro según tipo de trámite y de divorcio.
- Divorcios por entidad federativa de registro tipo de trámite y causa del divorcio según duración legal del matrimonio.
- Divorcios judiciales por entidad federativa de registro y causa del divorcio según persona que lo solicita.
- Divorcios judiciales por entidad federativa de registro y causa del divorcio según persona a favor de quien se resolvió.
- Divorcios judiciales por entidad federativa de registro y causa según concesión de patria potestad y de pensión alimenticia.
- Divorcios judiciales por entidad federativa de registro según número de hijos asignados en patria potestad.
- Personas divorciadas por entidad federativa de registro y sexo según tipo de divorcio y nacionalidad.
- Personas divorciadas por entidad federativa de registro y sexo según estado civil anterior al matrimonio.
- Divorcios por entidad federativa de registro y grupo quinquenal de edad de los divorciados.
- Personas divorciadas por entidad federativa de registro, edad al matrimonio y sexo según edad al divorcio.
- Personas divorciadas por entidad federativa de registro, duración social del matrimonio y sexo según grupo quinquenal de edad al divorcio.
- Personas divorciadas por entidad federativa de registro, duración social del matrimonio y sexo según grupo quinquenal de edad al matrimonio.
- Personas divorciadas por entidad federativa, tamaño de localidad de residencia habitual y sexo según duración social del matrimonio.
- Divorcios por entidad federativa de residencia habitual del divorciado, tipo de trámite y causa del divorcio según tamaño de localidad.
- Divorcios por entidad federativa de residencia habitual de la divorciada, tipo de trámite y causa del divorcio según tamaño de localidad.
- Divorcios por entidad federativa de registro y nivel de escolaridad de los divorciados.
- Divorcios por entidad federativa de registro, tipo de trámite y causa según nivel de escolaridad del divorciado.
- Divorcios por entidad federativa de registro, tipo de trámite y causa según nivel de escolaridad de la divorciada.
- Divorcios por entidad federativa de registro, condición de actividad económica y posición en el trabajo de los divorciados.
- Divorcios por entidad federativa de residencia habitual y edad del divorciado según condición de actividad económica y posición en el trabajo.
- Divorcios por entidad federativa de residencia habitual y edad de la divorciada según condición de actividad económica y posición en el trabajo.
- Divorcios por entidad federativa de residencia habitual y edad del divorciado según condición de actividad económica y tipo de inactividad.
- Divorcios por entidad federativa de residencia habitual y edad de la divorciada según condición de actividad económica tipo de inactividad.

**DIVORCIOS POR ENTIDAD FEDERATIVA DE REGISTRO SEGÚN TIPO DE TRÁMITE
2006**

CUADRO 3.1

Entidad federativa	Total	Administrativo	Judicial			
			Total	Necesario	Voluntario	No especificado
Estados Unidos Mexicanos	72 396	12 163	60 233	19 487	40 549	197
Aguascalientes	1 191	65	1 126	304	822	0
Baja California	4 317	1 492	2 825	869	1 956	0
Baja California Sur	557	104	453	73	380	0
Campeche	828	113	715	359	356	0
Coahuila de Zaragoza	2 982	0	2 982	805	2 177	0
Colima	741	23	718	172	546	0
Chiapas	1 457	403	1 054	330	724	0
Chihuahua	4 077	35	4 042	535	3 488	19
Distrito Federal	6 924	2 329	4 595	3 564	1 030	1
Durango	1 359	186	1 173	552	618	3
Guanajuato	3 601	0	3 601	1 499	2 037	65
Guerrero	1 178	322	856	298	552	6
Hidalgo	754	0	754	118	636	0
Jalisco	3 724	0	3 724	226	3 498	0
México	7 716	1 274	6 442	2 730	3 646	66
Michoacán de Ocampo	2 798	810	1 988	1 472	514	2
Morelos	731	0	731	166	563	2
Nayarit	1 050	193	857	371	484	2
Nuevo León	4 636	1 000	3 636	600	3 013	23
Oaxaca	456	0	456	89	367	0
Puebla	1 951	324	1 627	341	1 286	0
Querétaro Arteaga	1 339	357	982	408	574	0
Quintana Roo	1 189	457	732	177	555	0
San Luis Potosí	1 205	0	1 205	679	526	0
Sinaloa	2 786	0	2 786	1 331	1 455	0
Sonora	2 549	0	2 549	48	2 500	1
Tabasco	1 479	353	1 126	117	1 004	5
Tamaulipas	1 951	0	1 951	545	1 404	2
Tlaxcala	176	0	176	53	123	0
Veracruz de Ignacio de la Llave	3 473	1 276	2 197	331	1 866	0
Yucatán	2 034	1 047	987	22	965	0
Zacatecas	1 187	0	1 187	303	884	0

FUENTE: INEGI. Dirección General de Estadística; Estadísticas Vitales.

DIVORCIOS POR ENTIDAD FEDERATIVA DE REGISTRO SEGÚN TIPO DE TRÁMITE Y PRINCIPALES CAUSAS DE DIVORCIO JUDICIAL 2006

CUADRO 3.2

Entidad federativa	Total	Admi- nis- tra- tivo	Judicial									
			Total	Mutuo con- sen- ti- mien- to	Sepa- ra- ción del hogar	Nega- tiva a con- tri- buir al sostén del hogar	Sevicia, ame- na- zas, injurias o vio- lencia intrafa- miliar	Adul- terio	Incom- pati- bilidad de carac- teres	Incita- ción a la vio- lencia	Otras cau- sas	No es- pec- ificada
Estados Unidos Mexicanos	72 396	12 163	60 233	40 549	16 214	996	994	536	280	135	332	197
Aguascalientes	1 191	65	1 126	822	267	3	16	8	0	2	8	0
Baja California	4 317	1 492	2 825	1 956	721	82	38	14	0	1	13	0
Baja California Sur	557	104	453	380	50	4	13	2	0	0	4	0
Campeche	828	113	715	356	293	28	13	23	0	0	2	0
Coahuila de Zaragoza	2 982	0	2 982	2 177	557	118	71	33	0	7	19	0
Colima	741	23	718	546	154	2	10	1	0	4	1	0
Chiapas	1 457	403	1 054	724	315	1	5	4	0	1	4	0
Chihuahua	4 077	35	4 042	3 488	248	25	33	22	172	18	17	19
Distrito Federal	6 924	2 329	4 595	1 030	3 083	196	146	25	0	49	65	1
Durango	1 359	186	1 173	618	371	21	118	24	0	2	16	3
Guanajuato	3 601	0	3 601	2 037	1 357	18	68	22	0	4	30	65
Guerrero	1 178	322	856	552	273	3	2	3	10	2	5	6
Hidalgo	754	0	754	636	67	11	24	7	0	2	7	0
Jalisco	3 724	0	3 724	3 498	98	31	28	38	19	6	6	0
México	7 716	1 274	6 442	3 646	2 359	161	143	47	0	6	14	66
Michoacán de Ocampo	2 798	810	1 988	514	1 379	24	35	20	0	3	11	2
Morelos	731	0	731	563	122	15	6	11	0	3	9	2
Nayarit	1 050	193	857	484	359	1	4	4	0	0	3	2
Nuevo León	4 636	1 000	3 636	3 013	405	9	83	83	0	2	18	23
Oaxaca	456	0	456	367	70	0	4	12	0	1	2	0
Puebla	1 951	324	1 627	1 286	286	28	9	5	0	4	9	0
Querétaro Arteaga	1 339	357	982	574	217	155	23	7	0	0	6	0
Quintana Roo	1 189	457	732	555	70	4	5	21	72	1	4	0
San Luis Potosí	1 205	0	1 205	526	613	32	12	12	0	7	3	0
Sinaloa	2 786	0	2 786	1 455	1 252	3	35	25	0	1	15	0
Sonora	2 549	0	2 549	2 500	32	1	8	6	0	0	1	1
Tabasco	1 479	353	1 126	1 004	110	1	0	4	0	0	2	5
Tamaulipas	1 951	0	1 951	1 404	490	7	16	8	0	3	21	2
Tlaxcala	176	0	176	123	27	3	8	4	7	0	4	0
Veracruz de Ignacio de la Llave	3 473	1 276	2 197	1 866	297	6	7	17	0	0	4	0
Yucatán	2 034	1 047	987	965	17	0	0	3	0	1	1	0
Zacatecas	1 187	0	1 187	884	255	3	11	21	0	5	8	0

FUENTE: INEGI. Dirección General de Estadística; Estadísticas Vitales.

DIVORCIOS POR ENTIDAD FEDERATIVA DE REGISTRO SEGÚN DURACIÓN LEGAL Y SOCIAL DEL MATRIMONIO 2006

CUADRO 3.3

Entidad federativa	Total	Duración legal ^a					Duración social ^b				
		Menos de 1 año	De 1 a 5 años	De 6 a 9 años	10 años y más	No especificada	Menos de 1 año	De 1 a 5 años	De 6 a 9 años	10 años y más	No especificada
Estados Unidos Mexicanos	72 396	95	20 051	14 549	37 558	143	244	22 461	13 922	35 626	143
Aguascalientes	1 191	5	353	205	624	4	8	364	211	604	4
Baja California	4 317	1	913	975	2 417	11	11	1 523	785	1 987	11
Baja California Sur	557	0	171	132	251	3	3	189	125	237	3
Campeche	828	0	201	176	451	0	0	226	185	417	0
Coahuila de Zaragoza	2 982	1	761	596	1 624	0	18	824	590	1 550	0
Colima	741	2	191	135	413	0	2	219	131	389	0
Chiapas	1 457	1	463	281	710	2	2	484	276	693	2
Chihuahua	4 077	5	1 112	785	2 165	10	15	1 232	767	2 053	10
Distrito Federal	6 924	6	2 122	1 373	3 423	0	21	2 261	1 367	3 275	0
Durango	1 359	11	425	253	669	1	18	458	236	646	1
Guanajuato	3 601	26	1 032	734	1 797	12	44	1 105	717	1 723	12
Guerrero	1 178	0	322	233	621	2	2	353	232	589	2
Hidalgo	754	2	224	149	379	0	3	258	145	348	0
Jalisco	3 724	0	1 004	803	1 906	11	0	1 131	755	1 827	11
México	7 716	3	2 017	1 564	4 113	19	14	2 162	1 527	3 994	19
Michoacán de Ocampo	2 798	14	829	479	1 446	30	26	865	458	1 419	30
Morelos	731	0	173	142	416	0	0	198	140	393	0
Nayarit	1 050	0	273	202	575	0	0	297	196	557	0
Nuevo León	4 636	2	1 394	941	2 278	21	2	1 519	905	2 189	21
Oaxaca	456	0	126	99	231	0	1	155	87	213	0
Puebla	1 951	1	594	373	982	1	8	659	364	919	1
Querétaro Arteaga	1 339	0	300	306	733	0	1	439	240	659	0
Quintana Roo	1 189	0	310	290	586	3	2	436	246	502	3
San Luis Potosí	1 205	1	266	238	698	2	8	321	224	650	2
Sinaloa	2 786	7	714	554	1 509	2	12	788	535	1 449	2
Sonora	2 549	1	815	565	1 165	3	1	881	544	1 120	3
Tabasco	1 479	0	411	272	793	3	2	426	277	771	3
Tamaulipas	1 951	2	483	387	1 078	1	4	531	377	1 038	1
Tlaxcala	176	0	42	27	107	0	1	45	29	101	0
Veracruz de Ignacio de la Llave	3 473	1	1 047	640	1 785	0	1	1 107	623	1 742	0
Yucatán	2 034	0	592	403	1 038	1	0	612	401	1 020	1
Zacatecas	1 187	3	371	237	575	1	14	393	227	552	1

^a Es el tiempo transcurrido entre la fecha de matrimonio y la fecha en que causó ejecutoria el divorcio.

^b Es el tiempo transcurrido entre la fecha de matrimonio y la fecha en que se levanta la demanda de divorcio.

FUENTE: INEGI. Dirección General de Estadística; Estadísticas Vitales.

**DIVORCIOS JUDICIALES POR ENTIDAD FEDERATIVA DE REGISTRO Y CAUSA DEL DIVORCIO
SEGÚN PERSONA QUE LO SOLICITA Y A FAVOR DE QUIÉN SE RESUELVE
2006**

CUADRO 3.4

Entidad federativa Causa del divorcio	Total	Persona que lo solicita				A favor de quien se resuelve			
		Hombre	Mujer	Ambos	No es- peci- ficada	Hombre	Mujer	Ambos	No es- peci- ficada
Estados Unidos Mexicanos	60 233	7 851	11 511	40 808	63	7 685	11 677	40 813	58
Mutuo consentimiento	40 549	0	0	40 549	0	0	0	40 549	0
Adulterio o infidelidad sexual	536	207	288	37	4	182	313	39	2
Alumbramiento ilegítimo	3	3	0	0	0	3	0	0	0
Propuesta de prostitución	6	0	6	0	0	0	6	0	0
Incitación a la violencia	135	31	104	0	0	31	104	0	0
Corrupción y maltrato a los hijos	45	3	40	2	0	5	38	2	0
Enfermedad crónica o incurable y la impotencia incurable	11	4	7	0	0	3	8	0	0
Enajenación mental incurable o el estado de interdicción declarado por sentencia	45	12	32	1	0	12	32	1	0
Separación del hogar conyugal por más de un año, por causa justificada	4 078	1 715	2 323	37	3	1 674	2 364	38	2
Abandono de hogar por más de tres o seis meses, sin causa justificada	4 886	1 958	2 879	35	14	1 938	2 899	35	14
Declaración de ausencia o presunción de muerte	22	8	12	2	0	8	12	2	0
Sevicia, amenazas o injurias o la violencia intrafamiliar	949	209	730	4	6	199	740	4	6
Negativa a contribuir voluntariamente o por sentencia del juez familiar al sostenimiento del hogar	996	75	914	7	0	67	922	6	1
Acusación calumniosa	25	7	17	1	0	7	17	1	0
Haber cometido delito doloso o infamante	34	0	34	0	0	1	33	0	0
Hábitos de juego, embriaguez o drogas	121	10	111	0	0	12	109	0	0
Cometer acto delictivo contra el cónyuge	39	7	25	7	0	6	26	7	0
Incompatibilidad de caracteres	280	100	128	52	0	96	132	52	0
La separación por dos años o más independientemente del motivo	7 250	3 400	3 778	51	21	3 340	3 838	53	19
La bigamia	2	0	2	0	0	0	2	0	0
No acompañar la mujer a su marido, cuando cambie de residencia dentro o fuera del país	1	1	0	0	0	1	0	0	0
Si un cónyuge solicitó el divorcio por causa injustificada el demandado puede divorciarse tres meses después de la última sentencia	21	15	5	1	0	13	7	1	0
Impedir uno de los cónyuges a otro desempeñar una actividad lícita	2	0	2	0	0	0	2	0	0
No especificada	197	86	74	22	15	87	73	23	14
Aguascalientes	1 126	91	209	824	2	90	210	825	1
Mutuo consentimiento	822	0	0	822	0	0	0	822	0
Adulterio o infidelidad sexual	8	2	5	0	1	2	5	1	0
Incitación a la violencia	2	1	1	0	0	1	1	0	0
Corrupción y maltrato a los hijos	2	0	2	0	0	0	2	0	0
Enfermedad crónica o incurable y la impotencia incurable	1	0	1	0	0	0	1	0	0
Separación del hogar conyugal por más de un año, por causa justificada	20	8	12	0	0	8	12	0	0
Abandono de hogar por más de tres o seis meses, sin causa justificada	138	40	95	2	1	38	97	2	1
Sevicia, amenazas o injurias o la violencia intrafamiliar	14	1	13	0	0	1	13	0	0
Negativa a contribuir voluntariamente o por sentencia del juez familiar al sostenimiento del hogar	3	1	2	0	0	1	2	0	0
Haber cometido delito doloso o infamante	1	0	1	0	0	0	1	0	0
Hábitos de juego, embriaguez o drogas	4	0	4	0	0	1	3	0	0
Cometer acto delictivo contra el cónyuge	1	0	1	0	0	0	1	0	0
La separación por dos años o más independientemente del motivo	109	37	72	0	0	37	72	0	0
Si un cónyuge solicitó el divorcio por causa injustificada el demandado puede divorciarse tres meses después de la última sentencia	1	1	0	0	0	1	0	0	0
Baja California	2 825	275	591	1 959	0	271	595	1 959	0
Mutuo consentimiento	1 956	0	0	1 956	0	0	0	1 956	0
Adulterio o infidelidad sexual	14	5	8	1	0	5	8	1	0
Incitación a la violencia	1	0	1	0	0	0	1	0	0
Separación del hogar conyugal por más de un año, por causa justificada	54	27	27	0	0	25	29	0	0
Abandono de hogar por más de tres o seis meses, sin causa justificada	467	138	327	2	0	138	327	2	0

(Continúa)

**DIVORCIOS JUDICIALES POR ENTIDAD FEDERATIVA DE REGISTRO Y CAUSA DEL DIVORCIO
SEGÚN PERSONA QUE LO SOLICITA Y A FAVOR DE QUIÉN SE RESUELVE
2006**

CUADRO 3.4

Entidad federativa Causa del divorcio	Total	Persona que lo solicita				A favor de quien se resuelve			
		Hombre	Mujer	Ambos	No especi- ficada	Hombre	Mujer	Ambos	No especi- ficada
Sevicia, amenazas o injurias o la violencia intrafamiliar	38	3	35	0	0	4	34	0	0
Negativa a contribuir voluntariamente o por sentencia del juez familiar al sostenimiento del hogar	82	4	78	0	0	4	78	0	0
Haber cometido delito doloso o infamante	3	0	3	0	0	0	3	0	0
Hábitos de juego, embriaguez o drogas	5	1	4	0	0	1	4	0	0
Cometer acto delictivo conta el cónyuge	4	1	3	0	0	1	3	0	0
La separación por dos años o más independientemente del motivo	200	96	104	0	0	93	107	0	0
Si un cónyuge solicitó el divorcio por causa injustificada el demandado puede divorciarse tres meses después de la última sentencia	1	0	1	0	0	0	1	0	0
Baja California Sur	453	24	47	382	0	23	48	382	0
Mutuo consentimiento	380	0	0	380	0	0	0	380	0
Adulterio o infidelidad sexual	2	1	1	0	0	1	1	0	0
Separación del hogar conyugal por más de un año, por causa justificada	16	10	6	0	0	10	6	0	0
Abandono de hogar por más de tres o seis meses, sin causa justificada	22	6	15	1	0	5	16	1	0
Sevicia, amenazas o injurias o la violencia intrafamiliar	13	2	11	0	0	2	11	0	0
Negativa a contribuir voluntariamente o por sentencia del juez familiar al sostenimiento del hogar	4	0	4	0	0	0	4	0	0
Hábitos de juego, embriaguez o drogas	2	0	2	0	0	0	2	0	0
Cometer acto delictivo conta el cónyuge	2	0	2	0	0	0	2	0	0
La separación por dos años o más independientemente del motivo	12	5	6	1	0	5	6	1	0
Campeche	715	164	193	358	0	153	204	358	0
Mutuo consentimiento	356	0	0	356	0	0	0	356	0
Adulterio o infidelidad sexual	23	13	10	0	0	7	16	0	0
Separación del hogar conyugal por más de un año, por causa justificada	2	1	1	0	0	1	1	0	0
Abandono de hogar por más de tres o seis meses, sin causa justificada	19	10	9	0	0	9	10	0	0
Sevicia, amenazas o injurias o la violencia intrafamiliar	13	4	8	1	0	5	7	1	0
Negativa a contribuir voluntariamente o por sentencia del juez familiar al sostenimiento del hogar	28	2	26	0	0	1	27	0	0
Hábitos de juego, embriaguez o drogas	1	0	1	0	0	0	1	0	0
La separación por dos años o más independientemente del motivo	272	133	138	1	0	129	142	1	0
No acompañar la mujer a su marido, cuando cambie de residencia dentro o fuera del país	1	1	0	0	0	1	0	0	0
Coahuila de Zaragoza	2 982	297	505	2 180	0	294	508	2 180	0
Mutuo consentimiento	2 177	0	0	2 177	0	0	0	2 177	0
Adulterio o infidelidad sexual	33	16	17	0	0	15	18	0	0
Propuesta de prostitución	2	0	2	0	0	0	2	0	0
Incitación a la violencia	7	1	6	0	0	2	5	0	0
Separación del hogar conyugal por más de un año, por causa justificada	58	29	29	0	0	27	31	0	0
Abandono de hogar por más de tres o seis meses, sin causa justificada	155	49	105	1	0	50	104	1	0
Declaración de ausencia o presunción de muerte	1	0	1	0	0	0	1	0	0
Sevicia, amenazas o injurias o la violencia intrafamiliar	71	7	64	0	0	9	62	0	0
Negativa a contribuir voluntariamente o por sentencia del juez familiar al sostenimiento del hogar	118	8	110	0	0	8	110	0	0
Acusación calumniosa	5	0	5	0	0	0	5	0	0
Hábitos de juego, embriaguez o drogas	7	0	7	0	0	0	7	0	0
Cometer acto delictivo conta el cónyuge	2	0	2	0	0	0	2	0	0
La separación por dos años o más independientemente del motivo	344	185	157	2	0	182	160	2	0
Si un cónyuge solicitó el divorcio por causa injustificada el demandado puede divorciarse tres meses después de la última sentencia	2	2	0	0	0	1	1	0	0

(Continúa)

**DIVORCIOS JUDICIALES POR ENTIDAD FEDERATIVA DE REGISTRO Y CAUSA DEL DIVORCIO
SEGÚN PERSONA QUE LO SOLICITA Y A FAVOR DE QUIÉN SE RESUELVE
2006**

CUADRO 3.4

Entidad federativa Causa del divorcio	Total	Persona que lo solicita				A favor de quien se resuelve			
		Hombre	Mujer	Ambos	No es- peci- ficada	Hombre	Mujer	Ambos	No es- peci- ficada
Colima	718	72	97	549	0	72	97	549	0
Mutuo consentimiento	546	0	0	546	0	0	0	546	0
Adulterio o infidelidad sexual	1	1	0	0	0	1	0	0	0
Incitación a la violencia	4	1	3	0	0	1	3	0	0
Separación del hogar conyugal por más de un año, por causa justificada	67	26	38	3	0	26	38	3	0
Abandono de hogar por más de tres o seis meses, sin causa justificada	87	40	47	0	0	40	47	0	0
Sevicia, amenazas o injurias o la violencia intrafamiliar	10	3	7	0	0	3	7	0	0
Negativa a contribuir voluntariamente o por sentencia del juez familiar	2	0	2	0	0	0	2	0	0
al sostenimiento del hogar	1	1	0	0	0	1	0	0	0
Hábitos de juego, embriaguez o drogas									
Chiapas	1 054	177	143	734	0	176	144	734	0
Mutuo consentimiento	724	0	0	724	0	0	0	724	0
Adulterio o infidelidad sexual	4	1	1	2	0	1	1	2	0
Incitación a la violencia	1	1	0	0	0	1	0	0	0
Separación del hogar conyugal por más de un año, por causa justificada	47	25	21	1	0	25	21	1	0
Abandono de hogar por más de tres o seis meses, sin causa justificada	54	31	23	0	0	32	22	0	0
Sevicia, amenazas o injurias o la violencia intrafamiliar	5	3	2	0	0	3	2	0	0
Negativa a contribuir voluntariamente o por sentencia del juez familiar	1	0	1	0	0	0	1	0	0
al sostenimiento del hogar	1	1	0	0	0	1	0	0	0
Acusación calumniosa	1	0	1	0	0	0	1	0	0
Hábitos de juego, embriaguez o drogas	1	0	1	0	0	0	1	0	0
Cometer acto delictivo contra el cónyuge	1	0	1	0	0	0	1	0	0
La separación por dos años o más independientemente del motivo	214	114	93	7	0	112	95	7	0
Si un cónyuge solicitó el divorcio por causa injustificada el demandado puede divorciarse tres meses después de la última sentencia	1	1	0	0	0	1	0	0	0
Chihuahua	4 042	208	293	3 540	1	200	301	3 540	1
Mutuo consentimiento	3 488	0	0	3 488	0	0	0	3 488	0
Adulterio o infidelidad sexual	22	8	10	4	0	7	11	4	0
Incitación a la violencia	18	4	14	0	0	4	14	0	0
Separación del hogar conyugal por más de un año, por causa justificada	97	57	39	1	0	57	39	1	0
Abandono de hogar por más de tres o seis meses, sin causa justificada	151	58	92	1	0	57	93	1	0
Sevicia, amenazas o injurias o la violencia intrafamiliar	33	6	27	0	0	6	27	0	0
Negativa a contribuir voluntariamente o por sentencia del juez familiar	25	2	23	0	0	1	24	0	0
al sostenimiento del hogar	1	0	1	0	0	0	1	0	0
Acusación calumniosa	4	0	4	0	0	0	4	0	0
Haber cometido delito doloso o infamante	11	1	10	0	0	1	10	0	0
Hábitos de juego, embriaguez o drogas	1	0	1	0	0	0	1	0	0
Cometer acto delictivo contra el cónyuge	172	63	65	44	0	58	70	44	0
Incompatibilidad de caracteres	19	9	7	2	1	9	7	2	1
No especificada									
Distrito Federal	4 595	1 210	2 335	1 047	3	1 182	2 363	1 048	2
Mutuo consentimiento	1 030	0	0	1 030	0	0	0	1 030	0
Adulterio o infidelidad sexual	25	7	16	2	0	7	16	2	0
Incitación a la violencia	49	11	38	0	0	10	39	0	0
Corrupción y maltrato a los hijos	5	0	5	0	0	0	5	0	0
Enfermedad crónica o incurable y la impotencia incurable	4	1	3	0	0	1	3	0	0
Enajenación mental incurable o el estado de interdicción declarado por sentencia	29	8	20	1	0	8	20	1	0
Separación del hogar conyugal por más de un año, por causa justificada	2 366	873	1 484	7	2	849	1 508	8	1
Abandono de hogar por más de tres o seis meses, sin causa justificada	717	253	462	2	0	254	461	2	0
Declaración de ausencia o presunción de muerte	14	6	8	0	0	6	8	0	0

(Continúa)

**DIVORCIOS JUDICIALES POR ENTIDAD FEDERATIVA DE REGISTRO Y CAUSA DEL DIVORCIO
SEGÚN PERSONA QUE LO SOLICITA Y A FAVOR DE QUIÉN SE RESUELVE
2006**

CUADRO 3.4

Entidad federativa Causa del divorcio	Total	Persona que lo solicita				A favor de quien se resuelve			
		Hombre	Mujer	Ambos	No es- peci- ficada	Hombre	Mujer	Ambos	No es- peci- ficada
Sevicia, amenazas o injurias o la violencia intrafamiliar	141	25	113	2	1	25	113	2	1
Negativa a contribuir voluntariamente o por sentencia del juez familiar al sostenimiento del hogar	196	24	170	2	0	20	174	2	0
Acusación calumniosa	1	0	1	0	0	0	1	0	0
Haber cometido delito doloso o infamante	4	0	4	0	0	0	4	0	0
Hábitos de juego, embriaguez o drogas	5	0	5	0	0	0	5	0	0
Cometer acto delictivo conta el cónyuge	6	1	4	1	0	1	4	1	0
Impedir uno de los cónyuges a otro desempeñar una actividad lícita	2	0	2	0	0	0	2	0	0
No especificada	1	1	0	0	0	1	0	0	0
Durango	1 173	202	342	621	8	195	349	621	8
Mutuo consentimiento	618	0	0	618	0	0	0	618	0
Adulterio o infidelidad sexual	24	12	11	0	1	11	12	0	1
Propuesta de prostitución	1	0	1	0	0	0	1	0	0
Incitación a la violencia	2	2	0	0	0	2	0	0	0
Corrupción y maltrato a los hijos	1	0	1	0	0	0	1	0	0
Enajenación mental incurable o el estado de interdicción declarado por sentencia	1	0	1	0	0	0	1	0	0
Abandono de hogar por más de tres o seis meses, sin causa justificada	371	149	216	2	4	146	219	2	4
Sevicia, amenazas o injurias o la violencia intrafamiliar	117	32	84	0	1	29	87	0	1
Negativa a contribuir voluntariamente o por sentencia del juez familiar al sostenimiento del hogar	21	3	17	1	0	3	17	1	0
Haber cometido delito doloso o infamante	1	0	1	0	0	0	1	0	0
Hábitos de juego, embriaguez o drogas	11	1	10	0	0	1	10	0	0
Cometer acto delictivo conta el cónyuge	2	2	0	0	0	2	0	0	0
No especificada	3	1	0	0	2	1	0	0	2
Guanajuato	3 601	667	874	2 057	3	657	884	2 057	3
Mutuo consentimiento	2 037	0	0	2 037	0	0	0	2 037	0
Adulterio o infidelidad sexual	22	9	10	2	1	8	11	2	1
Incitación a la violencia	4	2	2	0	0	2	2	0	0
Enfermedad crónica o incurable y la impotencia incurable	2	2	0	0	0	2	0	0	0
Enajenación mental incurable o el estado de interdicción declarado por sentencia	4	2	2	0	0	2	2	0	0
Separación del hogar conyugal por más de un año, por causa justificada	132	57	73	1	1	54	76	1	1
Abandono de hogar por más de tres o seis meses, sin causa justificada	197	94	101	2	0	92	103	2	0
Declaración de ausencia o presunción de muerte	4	2	2	0	0	2	2	0	0
Sevicia, amenazas o injurias o la violencia intrafamiliar	68	15	53	0	0	13	55	0	0
Negativa a contribuir voluntariamente o por sentencia del juez familiar al sostenimiento del hogar	18	0	18	0	0	0	18	0	0
Haber cometido delito doloso o infamante	1	0	1	0	0	0	1	0	0
Hábitos de juego, embriaguez o drogas	10	1	9	0	0	2	8	0	0
Cometer acto delictivo conta el cónyuge	7	0	1	6	0	0	1	6	0
La separación por dos años o más independientemente del motivo	1 028	449	569	9	1	443	575	9	1
Si un cónyuge solicitó el divorcio por causa injustificada el demandado puede divorciarse tres meses después de la última sentencia	2	2	0	0	0	2	0	0	0
No especificada	65	32	33	0	0	35	30	0	0
Guerrero	856	165	134	557	0	161	138	557	0
Mutuo consentimiento	552	0	0	552	0	0	0	552	0
Adulterio o infidelidad sexual	3	3	0	0	0	3	0	0	0
Incitación a la violencia	2	1	1	0	0	0	2	0	0
Corrupción y maltrato a los hijos	2	0	2	0	0	0	2	0	0
Enajenación mental incurable o el estado de interdicción declarado por sentencia	1	0	1	0	0	0	1	0	0
Separación del hogar conyugal por más de un año, por causa justificada	215	121	92	2	0	118	95	2	0
Abandono de hogar por más de tres o seis meses, sin causa justificada	58	32	25	1	0	32	25	1	0

(Continúa)

**DIVORCIOS JUDICIALES POR ENTIDAD FEDERATIVA DE REGISTRO Y CAUSA DEL DIVORCIO
SEGÚN PERSONA QUE LO SOLICITA Y A FAVOR DE QUIÉN SE RESUELVE
2006**

CUADRO 3.4

Entidad federativa Causa del divorcio	Total	Persona que lo solicita				A favor de quien se resuelve			
		Hombre	Mujer	Ambos	No es- peci- ficada	Hombre	Mujer	Ambos	No es- peci- ficada
Declaración de ausencia o presunción de muerte	1	0	0	1	0	0	0	1	0
Negativa a contribuir voluntariamente o por sentencia del juez familiar al sostenimiento del hogar	3	0	3	0	0	0	3	0	0
Acusación calumniosa	1	0	1	0	0	0	1	0	0
Haber cometido delito doloso o infamante	1	0	1	0	0	0	1	0	0
Hábitos de juego, embriaguez o drogas	1	0	1	0	0	0	1	0	0
Incompatibilidad de caracteres	10	5	5	0	0	5	5	0	0
No especificada	6	3	2	1	0	3	2	1	0
Hidalgo	754	37	79	638	0	29	87	638	0
Mutuo consentimiento	636	0	0	636	0	0	0	636	0
Adulterio o infidelidad sexual	7	4	3	0	0	2	5	0	0
Propuesta de prostitución	1	0	1	0	0	0	1	0	0
Incitación a la violencia	2	1	1	0	0	0	2	0	0
Corrupción y maltrato a los hijos	1	0	1	0	0	0	1	0	0
Separación del hogar conyugal por más de un año, por causa justificada	16	5	10	1	0	4	11	1	0
Abandono de hogar por más de tres o seis meses, sin causa justificada	51	21	30	0	0	19	32	0	0
Declaración de ausencia o presunción de muerte	2	0	1	1	0	0	1	1	0
Sevicia, amenazas o injurias o la violencia intrafamiliar	23	6	17	0	0	4	19	0	0
Negativa a contribuir voluntariamente o por sentencia del juez familiar al sostenimiento del hogar	11	0	11	0	0	0	11	0	0
Hábitos de juego, embriaguez o drogas	3	0	3	0	0	0	3	0	0
Si un cónyuge solicitó el divorcio por causa injustificada el demandado puede divorciarse tres meses después de la última sentencia	1	0	1	0	0	0	1	0	0
Jalisco	3 724	81	139	3 504	0	76	144	3 504	0
Mutuo consentimiento	3 498	0	0	3 498	0	0	0	3 498	0
Adulterio o infidelidad sexual	38	10	26	2	0	8	28	2	0
Incitación a la violencia	6	2	4	0	0	3	3	0	0
Corrupción y maltrato a los hijos	3	1	1	1	0	1	1	1	0
Enfermedad crónica o incurable y la impotencia incurable	1	0	1	0	0	0	1	0	0
Separación del hogar conyugal por más de un año, por causa justificada	12	4	7	1	0	3	8	1	0
Abandono de hogar por más de tres o seis meses, sin causa justificada	86	42	43	1	0	40	45	1	0
Sevicia, amenazas o injurias o la violencia intrafamiliar	25	9	16	0	0	9	16	0	0
Negativa a contribuir voluntariamente o por sentencia del juez familiar al sostenimiento del hogar	31	3	28	0	0	2	29	0	0
Hábitos de juego, embriaguez o drogas	4	0	4	0	0	0	4	0	0
Cometer acto delictivo contra el cónyuge	1	0	1	0	0	0	1	0	0
Incompatibilidad de caracteres	19	10	8	1	0	10	8	1	0
México	6 442	1 137	1 593	3 686	26	1 109	1 621	3 686	26
Mutuo consentimiento	3 646	0	0	3 646	0	0	0	3 646	0
Adulterio o infidelidad sexual	47	25	19	3	0	21	23	3	0
Propuesta de prostitución	1	0	1	0	0	0	1	0	0
Incitación a la violencia	6	0	6	0	0	0	6	0	0
Corrupción y maltrato a los hijos	14	1	13	0	0	1	13	0	0
Enajenación mental incurable o el estado de interdicción declarado por sentencia	1	0	1	0	0	0	1	0	0
Separación del hogar conyugal por más de un año, por causa justificada	121	57	63	1	0	59	61	1	0
Abandono de hogar por más de tres o seis meses, sin causa justificada	197	82	108	5	2	79	111	5	2
Sevicia, amenazas o injurias o la violencia intrafamiliar	129	35	92	0	2	33	94	0	2
Negativa a contribuir voluntariamente o por sentencia del juez familiar al sostenimiento del hogar	161	7	154	0	0	7	154	0	0
Acusación calumniosa	1	1	0	0	0	1	0	0	0
Haber cometido delito doloso o infamante	5	0	5	0	0	0	5	0	0

(Continúa)

**DIVORCIOS JUDICIALES POR ENTIDAD FEDERATIVA DE REGISTRO Y CAUSA DEL DIVORCIO
SEGÚN PERSONA QUE LO SOLICITA Y A FAVOR DE QUIÉN SE RESUELVE
2006**

CUADRO 3.4

Entidad federativa Causa del divorcio	Total	Persona que lo solicita				A favor de quien se resuelve			
		Hombre	Mujer	Ambos	No es- peci- ficada	Hombre	Mujer	Ambos	No es- peci- ficada
Hábitos de juego, embriaguez o drogas	5	0	5	0	0	0	5	0	0
Cometer acto delictivo conta el cónyuge	1	1	0	0	0	1	0	0	0
La separación por dos años o más independientemente del motivo	2 041	899	1 107	18	17	880	1 126	18	17
No especificada	66	29	19	13	5	27	21	13	5
Michoacán de Ocampo	1 988	665	798	518	7	663	800	519	6
Mutuo consentimiento	514	0	0	514	0	0	0	514	0
Adulterio o infidelidad sexual	20	12	8	0	0	11	9	0	0
Incitación a la violencia	3	0	3	0	0	0	3	0	0
Corrupción y maltrato a los hijos	3	0	3	0	0	1	2	0	0
Enajenación mental incurable o el estado de interdicción declarado por sentencia	2	0	2	0	0	0	2	0	0
Separación del hogar conyugal por más de un año, por causa justificada	514	244	268	2	0	246	266	2	0
Abandono de hogar por más de tres o seis meses, sin causa justificada	690	324	359	1	6	322	361	1	6
Sevicia, amenazas o injurias o la violencia intrafamiliar	32	9	23	0	0	8	24	0	0
Negativa a contribuir voluntariamente o por sentencia del juez familiar al sostenimiento del hogar	24	3	21	0	0	3	21	0	0
Hábitos de juego, embriaguez o drogas	6	0	6	0	0	0	6	0	0
Cometer acto delictivo conta el cónyuge	1	1	0	0	0	0	1	0	0
La separación por dos años o más independientemente del motivo	175	70	104	1	0	70	104	1	0
Si un cónyuge solicitó el divorcio por causa injustificada el demandado puede divorciarse tres meses después de la última sentencia	2	1	1	0	0	1	1	0	0
No especificada	2	1	0	0	1	1	0	1	0
Morelos	731	67	95	567	2	66	96	568	1
Mutuo consentimiento	563	0	0	563	0	0	0	563	0
Adulterio o infidelidad sexual	11	3	7	0	1	3	7	1	0
Incitación a la violencia	3	0	3	0	0	0	3	0	0
Corrupción y maltrato a los hijos	1	1	0	0	0	0	1	0	0
Separación del hogar conyugal por más de un año, por causa justificada	14	3	11	0	0	3	11	0	0
Abandono de hogar por más de tres o seis meses, sin causa justificada	32	15	15	2	0	16	14	2	0
Sevicia, amenazas o injurias o la violencia intrafamiliar	5	1	4	0	0	1	4	0	0
Negativa a contribuir voluntariamente o por sentencia del juez familiar al sostenimiento del hogar	15	2	13	0	0	1	14	0	0
Hábitos de juego, embriaguez o drogas	8	2	6	0	0	2	6	0	0
La separación por dos años o más independientemente del motivo	76	39	36	1	0	39	36	1	0
Si un cónyuge solicitó el divorcio por causa injustificada el demandado puede divorciarse tres meses después de la última sentencia	1	0	0	1	0	0	0	1	0
No especificada	2	1	0	0	1	1	0	0	1
Nayarit	857	172	187	497	1	169	190	498	0
Mutuo consentimiento	484	0	0	484	0	0	0	484	0
Adulterio o infidelidad sexual	4	1	3	0	0	0	4	0	0
Separación del hogar conyugal por más de un año, por causa justificada	45	15	21	9	0	14	22	9	0
Abandono de hogar por más de tres o seis meses, sin causa justificada	29	11	16	2	0	11	16	2	0
Sevicia, amenazas o injurias o la violencia intrafamiliar	4	0	4	0	0	0	4	0	0
Negativa a contribuir voluntariamente o por sentencia del juez familiar al sostenimiento del hogar	1	0	1	0	0	0	1	0	0
Haber cometido delito doloso o infamante	1	0	1	0	0	0	1	0	0
Hábitos de juego, embriaguez o drogas	2	0	2	0	0	0	2	0	0
La separación por dos años o más independientemente del motivo	285	145	137	2	1	144	138	3	0
No especificada	2	0	2	0	0	0	2	0	0

(Continúa)

**DIVORCIOS JUDICIALES POR ENTIDAD FEDERATIVA DE REGISTRO Y CAUSA DEL DIVORCIO
SEGÚN PERSONA QUE LO SOLICITA Y A FAVOR DE QUIÉN SE RESUELVE
2006**

CUADRO 3.4

Entidad federativa Causa del divorcio	Total	Persona que lo solicita				A favor de quien se resuelve			
		Hombre	Mujer	Ambos	No es- peci- ficada	Hombre	Mujer	Ambos	No es- peci- ficada
Nuevo León	3 636	198	407	3 026	5	193	412	3 026	5
Mutuo consentimiento	3 013	0	0	3 013	0	0	0	3 013	0
Adulterio o infidelidad sexual	83	27	52	4	0	25	54	4	0
Incitación a la violencia	2	0	2	0	0	1	1	0	0
Corrupción y maltrato a los hijos	3	0	3	0	0	0	3	0	0
Separación del hogar conyugal por más de un año, por causa justificada	14	3	11	0	0	2	12	0	0
Abandono de hogar por más de tres o seis meses, sin causa justificada	391	130	258	3	0	128	260	3	0
Sevicia, amenazas o injurias o la violencia intrafamiliar	80	26	53	0	1	25	54	0	1
Negativa a contribuir voluntariamente o por sentencia del juez familiar al sostenimiento del hogar	9	0	8	1	0	0	8	1	0
Acusación calumniosa	4	3	1	0	0	3	1	0	0
Hábitos de juego, embriaguez o drogas	8	0	8	0	0	0	8	0	0
Si un cónyuge solicitó el divorcio por causa injustificada el demandado puede divorciarse tres meses después de la última sentencia	6	4	2	0	0	4	2	0	0
No especificada	23	5	9	5	4	5	9	5	4
Oaxaca	456	38	49	369	0	38	49	369	0
Mutuo consentimiento	367	0	0	367	0	0	0	367	0
Adulterio o infidelidad sexual	12	5	7	0	0	5	7	0	0
Incitación a la violencia	1	0	1	0	0	0	1	0	0
Separación del hogar conyugal por más de un año, por causa justificada	8	4	4	0	0	3	5	0	0
Abandono de hogar por más de tres o seis meses, sin causa justificada	62	26	34	2	0	27	33	2	0
Sevicia, amenazas o injurias o la violencia intrafamiliar	4	3	1	0	0	3	1	0	0
Haber cometido delito doloso o infamante	1	0	1	0	0	0	1	0	0
Hábitos de juego, embriaguez o drogas	1	0	1	0	0	0	1	0	0
Puebla	1 627	138	201	1 288	0	135	204	1 288	0
Mutuo consentimiento	1 286	0	0	1 286	0	0	0	1 286	0
Adulterio o infidelidad sexual	5	2	2	1	0	2	2	1	0
Incitación a la violencia	4	2	2	0	0	2	2	0	0
Enfermedad crónica o incurable y la impotencia incurable	2	1	1	0	0	0	2	0	0
Enajenación mental incurable o el estado de interdicción declarado por sentencia	2	1	1	0	0	1	1	0	0
Abandono de hogar por más de tres o seis meses, sin causa justificada	184	79	105	0	0	78	106	0	0
Sevicia, amenazas o injurias o la violencia intrafamiliar	9	2	7	0	0	1	8	0	0
Negativa a contribuir voluntariamente o por sentencia del juez familiar al sostenimiento del hogar	28	0	28	0	0	1	27	0	0
Haber cometido delito doloso o infamante	3	0	3	0	0	0	3	0	0
Cometer acto delictivo contra el cónyuge	1	1	0	0	0	1	0	0	0
La separación por dos años o más independientemente del motivo	102	50	51	1	0	49	52	1	0
La bigamia	1	0	1	0	0	0	1	0	0
Querétaro Arteaga	982	117	283	579	3	107	293	579	3
Mutuo consentimiento	574	0	0	574	0	0	0	574	0
Adulterio o infidelidad sexual	7	2	5	0	0	1	6	0	0
Corrupción y maltrato a los hijos	1	0	1	0	0	0	1	0	0
Separación del hogar conyugal por más de un año, por causa justificada	10	3	7	0	0	3	7	0	0
Abandono de hogar por más de tres o seis meses, sin causa justificada	61	26	34	1	0	24	36	1	0
Sevicia, amenazas o injurias o la violencia intrafamiliar	22	3	18	0	1	2	19	0	1
Negativa a contribuir voluntariamente o por sentencia del juez familiar al sostenimiento del hogar	155	14	139	2	0	12	141	1	1

(Continúa)

**DIVORCIOS JUDICIALES POR ENTIDAD FEDERATIVA DE REGISTRO Y CAUSA DEL DIVORCIO
SEGÚN PERSONA QUE LO SOLICITA Y A FAVOR DE QUIÉN SE RESUELVE
2006**

CUADRO 3.4

Entidad federativa Causa del divorcio	Total	Persona que lo solicita				A favor de quien se resuelve			
		Hombre	Mujer	Ambos	No es- peci- ficada	Hombre	Mujer	Ambos	No es- peci- ficada
Hábitos de juego, embriaguez o drogas	4	0	4	0	0	0	4	0	0
Cometer acto delictivo conta el cónyuge	1	0	1	0	0	0	1	0	0
La separación por dos años o más independientemente del motivo	146	68	74	2	2	64	78	3	1
Si un cónyuge solicitó el divorcio por causa injustificada el demandado puede divorciarse tres meses después de la última sentencia	1	1	0	0	0	1	0	0	0
Quintana Roo	732	52	116	564	0	55	113	564	0
Mutuo consentimiento	555	0	0	555	0	0	0	555	0
Adulterio o infidelidad sexual	21	11	8	2	0	11	8	2	0
Incitación a la violencia	1	0	1	0	0	0	1	0	0
Separación del hogar conyugal por más de un año, por causa justificada	7	1	5	1	0	1	5	1	0
Abandono de hogar por más de tres o seis meses, sin causa justificada	57	13	44	0	0	14	43	0	0
Sevicia, amenazas o injurias o la violencia intrafamiliar	5	1	4	0	0	1	4	0	0
Negativa a contribuir voluntariamente al sostenimiento del hogar	4	0	4	0	0	1	3	0	0
Hábitos de juego, embriaguez o drogas	4	1	3	0	0	1	3	0	0
Incompatibilidad de caracteres	72	21	45	6	0	22	44	6	0
La separación por dos años o más independientemente del motivo	6	4	2	0	0	4	2	0	0
San Luis Potosí	1 205	307	367	531	0	303	371	531	0
Mutuo consentimiento	526	0	0	526	0	0	0	526	0
Adulterio o infidelidad sexual	12	7	5	0	0	6	6	0	0
Alumbramiento ilegítimo	1	1	0	0	0	1	0	0	0
Incitación a la violencia	7	0	7	0	0	0	7	0	0
Corrupción y maltrato a los hijos	1	0	1	0	0	0	1	0	0
Separación del hogar conyugal por más de un año, por causa justificada	23	14	7	2	0	13	8	2	0
Abandono de hogar por más de tres o seis meses, sin causa justificada	70	25	45	0	0	25	45	0	0
Sevicia, amenazas o injurias o la violencia intrafamiliar	11	2	9	0	0	2	9	0	0
Negativa a contribuir voluntariamente al sostenimiento del hogar	32	2	30	0	0	2	30	0	0
Hábitos de juego, embriaguez o drogas	2	0	2	0	0	0	2	0	0
La separación por dos años o más independientemente del motivo	520	256	261	3	0	254	263	3	0
Sinaloa	2 786	604	726	1 456	0	588	742	1 456	0
Mutuo consentimiento	1 455	0	0	1 455	0	0	0	1 455	0
Adulterio o infidelidad sexual	25	2	22	1	0	2	22	1	0
Incitación a la violencia	1	1	0	0	0	1	0	0	0
Enajenación mental incurable o el estado de interdicción declarado por sentencia	1	0	1	0	0	0	1	0	0
Separación del hogar conyugal por más de un año, por causa justificada	17	9	8	0	0	8	9	0	0
Abandono de hogar por más de tres o seis meses, sin causa justificada	203	97	106	0	0	95	108	0	0
Sevicia, amenazas o injurias o la violencia intrafamiliar	35	3	32	0	0	4	31	0	0
Negativa a contribuir voluntariamente al sostenimiento del hogar	3	0	3	0	0	0	3	0	0
Acusación calumniosa	1	0	1	0	0	0	1	0	0
Haber cometido delito doloso o infamante	3	0	3	0	0	0	3	0	0
Hábitos de juego, embriaguez o drogas	4	0	4	0	0	0	4	0	0
Cometer acto delictivo conta el cónyuge	6	0	6	0	0	0	6	0	0
La separación por dos años o más independientemente del motivo	1 032	492	540	0	0	478	554	0	0

(Continúa)

**DIVORCIOS JUDICIALES POR ENTIDAD FEDERATIVA DE REGISTRO Y CAUSA DEL DIVORCIO
SEGÚN PERSONA QUE LO SOLICITA Y A FAVOR DE QUIÉN SE RESUELVE
2006**

CUADRO 3.4

Entidad federativa Causa del divorcio	Total	Persona que lo solicita				A favor de quien se resuelve			
		Hombre	Mujer	Ambos	No es- peci- ficada	Hombre	Mujer	Ambos	No es- peci- ficada
Sonora	2 549	18	20	2 509	2	18	20	2 509	2
Mutuo consentimiento	2 500	0	0	2 500	0	0	0	2 500	0
Adulterio o infidelidad sexual	6	1	1	4	0	1	1	4	0
Corrupción y maltrato a los hijos	1	0	0	1	0	0	0	1	0
Separación del hogar conyugal por más de un año, por causa justificada	17	8	7	2	0	8	7	2	0
Abandono de hogar por más de tres o seis meses, sin causa justificada	15	6	7	1	1	6	7	1	1
Sevicia, amenazas o injurias o la violencia intrafamiliar	7	2	4	1	0	2	4	1	0
Negativa a contribuir voluntariamente o por sentencia del juez familiar al sostenimiento del hogar	1	0	1	0	0	0	1	0	0
Si un cónyuge solicitó el divorcio por causa injustificada el demandado puede divorciarse tres meses después de la última sentencia	1	1	0	0	0	1	0	0	0
No especificada	1	0	0	0	1	0	0	0	1
Tabasco	1 126	76	45	1 005	0	72	49	1 005	0
Mutuo consentimiento	1 004	0	0	1 004	0	0	0	1 004	0
Adulterio o infidelidad sexual	4	3	1	0	0	2	2	0	0
Enajenación mental incurable o el estado de interdicción declarado por sentencia	1	0	1	0	0	0	1	0	0
Separación del hogar conyugal por más de un año, por causa justificada	81	51	29	1	0	48	32	1	0
Abandono de hogar por más de tres o seis meses, sin causa justificada	29	18	11	0	0	19	10	0	0
Negativa a contribuir voluntariamente o por sentencia del juez familiar al sostenimiento del hogar	1	0	1	0	0	0	1	0	0
Si un cónyuge solicitó el divorcio por causa injustificada el demandado puede divorciarse tres meses después de la última sentencia	1	1	0	0	0	0	1	0	0
No especificada	5	3	2	0	0	3	2	0	0
Tamaulipas	1 951	244	294	1 413	0	242	296	1 413	0
Mutuo consentimiento	1 404	0	0	1 404	0	0	0	1 404	0
Adulterio o infidelidad sexual	8	3	2	3	0	3	2	3	0
Incitación a la violencia	3	0	3	0	0	1	2	0	0
Corrupción y maltrato a los hijos	3	0	3	0	0	0	3	0	0
Separación del hogar conyugal por más de un año, por causa justificada	18	10	7	1	0	11	6	1	0
Abandono de hogar por más de tres o seis meses, sin causa justificada	32	17	15	0	0	17	15	0	0
Sevicia, amenazas o injurias o la violencia intrafamiliar	13	4	9	0	0	3	10	0	0
Negativa a contribuir voluntariamente o por sentencia del juez familiar al sostenimiento del hogar	7	0	6	1	0	0	6	1	0
Acusación calumniosa	10	2	7	1	0	2	7	1	0
Haber cometido delito doloso o infamante	3	0	3	0	0	1	2	0	0
Hábitos de juego, embriaguez o drogas	5	2	3	0	0	2	3	0	0
Cometer acto delictivo contra el cónyuge	2	0	2	0	0	0	2	0	0
La separación por dos años o más independientemente del motivo	440	205	233	2	0	201	237	2	0
La bigamia	1	0	1	0	0	0	1	0	0
No especificada	2	1	0	1	0	1	0	1	0
Tlaxcala	176	20	32	124	0	18	34	124	0
Mutuo consentimiento	123	0	0	123	0	0	0	123	0
Adulterio o infidelidad sexual	4	1	3	0	0	1	3	0	0
Abandono de hogar por más de tres o seis meses, sin causa justificada	27	17	10	0	0	16	11	0	0
Sevicia, amenazas o injurias o la violencia intrafamiliar	8	1	7	0	0	0	8	0	0
Negativa a contribuir voluntariamente o por sentencia del juez familiar al sostenimiento del hogar	3	0	3	0	0	0	3	0	0
Hábitos de juego, embriaguez o drogas	4	0	4	0	0	0	4	0	0
Incompatibilidad de caracteres	7	1	5	1	0	1	5	1	0

(Continúa)

**DIVORCIOS JUDICIALES POR ENTIDAD FEDERATIVA DE REGISTRO Y CAUSA DEL DIVORCIO
SEGÚN PERSONA QUE LO SOLICITA Y A FAVOR DE QUIÉN SE RESUELVE
2006**

CUADRO 3.4

Entidad federativa Causa del divorcio	Total	Persona que lo solicita				A favor de quien se resuelve			
		Hombre	Mujer	Ambos	No es- peci- ficada	Hombre	Mujer	Ambos	No es- peci- ficada
Veracruz de Ignacio de la Llave	2 197	185	141	1 871	0	188	138	1 871	0
Mutuo consentimiento	1 866	0	0	1 866	0	0	0	1 866	0
Adulterio o infidelidad sexual	17	3	11	3	0	3	11	3	0
Propuesta de prostitución	1	0	1	0	0	0	1	0	0
Corrupción y maltrato a los hijos	1	0	1	0	0	0	1	0	0
Enfermedad crónica o incurable y la impotencia incurable	1	0	1	0	0	0	1	0	0
Enajenación mental incurable o el estado de interdicción declarado por sentencia	1	1	0	0	0	1	0	0	0
Separación del hogar conyugal por más de un año, por causa justificada	31	23	8	0	0	21	10	0	0
Abandono de hogar por más de tres o seis meses, sin causa justificada	32	14	17	1	0	16	15	1	0
Sevicia, amenazas o injurias o la violencia intrafamiliar	6	1	5	0	0	1	5	0	0
Negativa a contribuir voluntariamente o por sentencia del juez familiar al sostenimiento del hogar	6	0	6	0	0	0	6	0	0
Haber cometido delito doloso o infamante	1	0	1	0	0	0	1	0	0
La separación por dos años o más independientemente del motivo	234	143	90	1	0	146	87	1	0
Yucatán	987	12	9	966	0	12	9	966	0
Mutuo consentimiento	965	0	0	965	0	0	0	965	0
Adulterio o infidelidad sexual	3	1	1	1	0	1	1	1	0
Incitación a la violencia	1	0	1	0	0	0	1	0	0
Separación del hogar conyugal por más de un año, por causa justificada	2	1	1	0	0	1	1	0	0
Abandono de hogar por más de tres o seis meses, sin causa justificada	1	0	1	0	0	0	1	0	0
Haber cometido delito doloso o infamante	1	0	1	0	0	0	1	0	0
La separación por dos años o más independientemente del motivo	14	10	4	0	0	10	4	0	0
Zacatecas	1 187	131	167	889	0	130	168	889	0
Mutuo consentimiento	884	0	0	884	0	0	0	884	0
Adulterio o infidelidad sexual	21	6	13	2	0	6	13	2	0
Alumbramiento ilegítimo	2	2	0	0	0	2	0	0	0
Incitación a la violencia	5	1	4	0	0	0	5	0	0
Corrupción y maltrato a los hijos	3	0	3	0	0	2	1	0	0
Enajenación mental incurable o el estado de interdicción declarado por sentencia	2	0	2	0	0	0	2	0	0
Separación del hogar conyugal por más de un año, por causa justificada	54	26	27	1	0	26	27	1	0
Abandono de hogar por más de tres o seis meses, sin causa justificada	201	95	104	2	0	93	106	2	0
Sevicia, amenazas o injurias o la violencia intrafamiliar	8	0	8	0	0	0	8	0	0
Negativa a contribuir voluntariamente o por sentencia del juez familiar al sostenimiento del hogar	3	0	3	0	0	0	3	0	0
Haber cometido delito doloso o infamante	1	0	1	0	0	0	1	0	0
Hábitos de juego, embriaguez o drogas	2	0	2	0	0	0	2	0	0
Si un cónyuge solicitó el divorcio por causa injustificada el demandado puede divorciarse tres meses después de la última sentencia	1	1	0	0	0	1	0	0	0

NOTA: en el código civil de cada entidad federativa existen más causas de divorcio, sin embargo, aquí se presentan las que fueron motivo de divorcio según registros para el año 2006 (ver anexo C).
FUENTE: INEGI. Dirección General de Estadística; Estadísticas Vitales.

**DIVORCIOS JUDICIALES POR ENTIDAD FEDERATIVA DE REGISTRO Y CAUSA DEL DIVORCIO
SEGÚN PERSONA A QUIEN SE LE ASIGNA LA PATRIA POTESTAD Y PENSIÓN ALIMENTICIA
2006**

CUADRO 3.5

Entidad federativa Causa del divorcio	Total	Patria Potestad						Pensión alimenticia						
		Madre	Padre	Ambos	Otra	No se otor-gó ^a	No espe-cifi-cada	Hi-jos	Espos-a e hijos	Espos-a	Espos-o e hijos	Espos-o	Nin-guno ^b	No espe-cifi-cada
Estados Unidos Mexicanos	60 233	3 128	423	38 812	33	16 815	1 022	39 196	2 952	729	248	38	14 399	2 671
Mutuo consentimiento	40 549	928	50	29 109	16	9 914	532	28 262	1 683	360	158	19	8 532	1 535
Adulterio o infidelidad sexual	536	72	31	286	1	141	5	322	63	17	5	1	107	21
Alumbramiento ilegítimo	3	0	0	0	0	3	0	0	0	0	0	0	2	1
Propuesta de prostitución	6	1	0	5	0	0	0	6	0	0	0	0	0	0
Incitación a la violencia	135	44	3	58	0	29	1	88	12	2	5	0	23	5
Corrupción y maltrato a los hijos	45	21	0	20	0	2	2	39	2	0	0	0	2	2
Enfermedad crónica o incurable y la impotencia incurable	11	2	0	5	0	4	0	6	0	0	1	0	4	0
Enajenación mental incurable o el estado de interdicción declarado por sentencia	45	14	1	16	0	12	2	26	5	1	0	0	12	1
Separación del hogar conyugal por más de un año, por causa justificada	4 078	345	65	1 955	0	1 532	181	2 107	244	88	14	6	1 306	313
Abandono de hogar por más de tres o seis meses, sin causa justificada	4 886	668	159	2 101	4	1 786	168	2 568	338	128	26	7	1 435	384
Declaración de ausencia o presunción de muerte	22	8	1	8	0	4	1	14	3	0	0	0	5	0
Sevicia, amenazas o injurias o la violencia intrafamiliar	949	183	12	541	2	205	6	611	120	19	7	2	167	23
Negativa a contribuir voluntariamente o por sentencia del juez familiar al sostenimiento del hogar	996	290	5	549	0	144	8	680	162	30	2	1	87	34
Acusación calumniosa	25	8	0	8	0	9	0	10	6	0	0	0	9	0
Haber cometido delito doloso o infamante	34	14	0	12	0	8	0	25	1	2	0	0	6	0
Hábitos de juego, embriaguez o drogas	121	43	2	50	0	24	2	77	17	1	1	0	12	13
Cometer acto delictivo contra el cónyuge	39	7	0	21	0	11	0	24	3	0	1	0	11	0
Incompatibilidad de caracteres	280	7	6	165	1	100	1	175	4	5	0	0	79	17
La separación por dos años o más independientemente del motivo	7 250	455	80	3 792	9	2 815	99	4 030	281	73	25	1	2 540	300
La bigamia	2	0	0	0	0	2	0	0	0	0	0	0	2	0
No acompañar la mujer a su marido, cuando cambie de residencia dentro o fuera del país	1	0	0	0	0	1	0	0	0	0	0	0	1	0
Si un cónyuge solicitó el divorcio por causa injustificada el demandado puede divorciarse tres meses después de la última sentencia	21	0	1	16	0	4	0	17	0	0	0	0	2	2
Impedir uno de los cónyuges a otro desempeñar una actividad lícita	2	0	0	1	0	1	0	1	0	0	0	0	1	0
No especificada	197	18	7	94	0	64	14	108	8	3	3	1	54	20
Aguascalientes	1 126	136	19	655	0	313	3	757	53	10	0	0	193	113
Mutuo consentimiento	822	61	0	569	0	190	2	583	47	9	0	0	105	78
Adulterio o infidelidad sexual	8	2	1	3	0	2	0	6	0	0	0	0	0	2
Incitación a la violencia	2	1	0	0	0	1	0	1	0	0	0	0	1	0
Corrupción y maltrato a los hijos	2	2	0	0	0	0	0	2	0	0	0	0	0	0
Enfermedad crónica o incurable y la impotencia incurable	1	0	0	1	0	0	0	1	0	0	0	0	0	0
Separación del hogar conyugal por más de un año, por causa justificada	20	9	2	4	0	4	1	14	1	0	0	0	4	1
Abandono de hogar por más de tres o seis meses, sin causa justificada	138	34	10	33	0	61	0	74	3	0	0	0	34	27
Sevicia, amenazas o injurias o la violencia intrafamiliar	14	5	1	4	0	4	0	9	1	0	0	0	4	0
Negativa a contribuir voluntariamente o por sentencia del juez familiar al sostenimiento del hogar	3	1	0	1	0	1	0	2	0	1	0	0	0	0
Haber cometido delito doloso o infamante	1	1	0	0	0	0	0	1	0	0	0	0	0	0
Hábitos de juego, embriaguez o drogas	4	2	0	2	0	0	0	4	0	0	0	0	0	0
Cometer acto delictivo contra el cónyuge	1	1	0	0	0	0	0	0	1	0	0	0	0	0
La separación por dos años o más independientemente del motivo	109	17	5	38	0	49	0	60	0	0	0	0	44	5
Si un cónyuge solicitó el divorcio por causa injustificada el demandado puede divorciarse tres meses después de la última sentencia	1	0	0	0	0	1	0	0	0	0	0	0	1	0
Baja California	2 825	218	30	1 793	2	781	1	2 031	12	5	0	0	522	255
Mutuo consentimiento	1 956	17	1	1 481	2	454	1	1 495	6	4	0	0	320	131
Adulterio o infidelidad sexual	14	3	3	3	0	5	0	9	0	0	0	0	3	2
Incitación a la violencia	1	1	0	0	0	0	0	1	0	0	0	0	0	0
Separación del hogar conyugal por más de un año, por causa justificada	54	6	1	15	0	32	0	22	0	0	0	0	28	4
Abandono de hogar por más de tres o seis meses, sin causa justificada	467	104	18	184	0	161	0	303	3	0	0	0	81	80

(Continúa)

**DIVORCIOS JUDICIALES POR ENTIDAD FEDERATIVA DE REGISTRO Y CAUSA DEL DIVORCIO
SEGÚN PERSONA A QUIEN SE LE ASIGNA LA PATRIA POTESTAD Y PENSIÓN ALIMENTICIA
2006**

CUADRO 3.5

Entidad federativa Causa del divorcio	Total	Patria Potestad						Pensión alimenticia						
		Madre	Padre	Ambos	Otra	No se otorgó ^a	No especificada	Hijos	Esposa e hijos	Esposa	Esposos e hijos	Esposos	Nin-guno ^b	No especificada
Sevicia, amenazas o injurias o la violencia intrafamiliar	38	14	2	13	0	9	0	29	0	1	0	0	5	3
Negativa a contribuir voluntariamente o por sentencia del juez familiar al sostenimiento del hogar	82	50	3	21	0	8	0	73	1	0	0	0	6	2
Haber cometido delito doloso o infamante	3	2	0	0	0	1	0	2	0	0	0	0	1	0
Hábitos de juego, embriaguez o drogas	5	1	1	0	0	3	0	2	0	0	0	0	1	2
Cometer acto delictivo contra el cónyuge	4	3	0	0	0	1	0	2	1	0	0	0	1	0
La separación por dos años o más independientemente del motivo	200	17	1	75	0	107	0	92	1	0	0	0	76	31
Si un cónyuge solicitó el divorcio por causa injustificada el demandado puede divorciarse tres meses después de la última sentencia	1	0	0	1	0	0	0	1	0	0	0	0	0	0
Baja California Sur	453	14	4	353	0	82	0	370	1	3	0	0	70	9
Mutuo consentimiento	380	6	1	303	0	70	0	309	1	3	0	0	61	6
Adulterio o infidelidad sexual	2	0	1	1	0	0	0	2	0	0	0	0	0	0
Separación del hogar conyugal por más de un año, por causa justificada	16	0	1	9	0	6	0	10	0	0	0	0	4	2
Abandono de hogar por más de tres o seis meses, sin causa justificada	22	3	0	15	0	4	0	18	0	0	0	0	3	1
Sevicia, amenazas o injurias o la violencia intrafamiliar	13	1	0	12	0	0	0	13	0	0	0	0	0	0
Negativa a contribuir voluntariamente o por sentencia del juez familiar al sostenimiento del hogar	4	1	0	3	0	0	0	4	0	0	0	0	0	0
Hábitos de juego, embriaguez o drogas	2	1	0	0	0	1	0	1	0	0	0	0	1	0
Cometer acto delictivo contra el cónyuge	2	1	0	1	0	0	0	2	0	0	0	0	0	0
La separación por dos años o más independientemente del motivo	12	1	1	9	0	1	0	11	0	0	0	0	1	0
Campeche	715	54	11	457	1	192	0	476	46	15	1	1	162	14
Mutuo consentimiento	356	2	1	299	0	54	0	298	4	4	0	1	41	8
Adulterio o infidelidad sexual	23	9	4	2	1	7	0	7	9	5	0	0	0	2
Separación del hogar conyugal por más de un año, por causa justificada	2	0	0	0	0	2	0	0	0	0	0	0	1	1
Abandono de hogar por más de tres o seis meses, sin causa justificada	19	8	4	1	0	6	0	4	8	2	1	0	4	0
Sevicia, amenazas o injurias o la violencia intrafamiliar	13	9	0	3	0	1	0	7	5	0	0	0	1	0
Negativa a contribuir voluntariamente o por sentencia del juez familiar al sostenimiento del hogar	28	22	0	1	0	5	0	6	17	3	0	0	2	0
Hábitos de juego, embriaguez o drogas	1	0	0	0	0	1	0	0	0	1	0	0	0	0
La separación por dos años o más independientemente del motivo	272	4	2	151	0	115	0	154	3	0	0	0	112	3
No acompañar la mujer a su marido, cuando cambie de residencia dentro o fuera del país	1	0	0	0	0	1	0	0	0	0	0	0	1	0
Coahuila de Zaragoza	2 982	208	23	1 790	1	960	0	1 922	98	33	2	4	838	85
Mutuo consentimiento	2 177	19	1	1 483	0	674	0	1 487	16	12	0	0	603	59
Adulterio o infidelidad sexual	33	6	3	15	0	9	0	20	4	2	0	0	6	1
Propuesta de prostitución	2	0	0	2	0	0	0	2	0	0	0	0	0	0
Incitación a la violencia	7	3	0	3	0	1	0	2	4	0	0	0	1	0
Separación del hogar conyugal por más de un año, por causa justificada	58	11	2	20	0	25	0	26	6	3	1	1	19	2
Abandono de hogar por más de tres o seis meses, sin causa justificada	155	43	7	49	0	56	0	86	13	10	0	2	42	2
Declaración de ausencia o presunción de muerte	1	0	0	1	0	0	0	1	0	0	0	0	0	0
Sevicia, amenazas o injurias o la violencia intrafamiliar	71	31	2	24	0	14	0	41	15	0	1	0	14	0
Negativa a contribuir voluntariamente o por sentencia del juez familiar al sostenimiento del hogar	118	54	0	53	0	11	0	77	30	2	0	1	6	2
Acusación calumniosa	5	2	0	3	0	0	0	5	0	0	0	0	0	0
Hábitos de juego, embriaguez o drogas	7	3	0	3	0	1	0	3	3	0	0	0	1	0
Cometer acto delictivo contra el cónyuge	2	0	0	0	0	2	0	0	0	0	0	0	2	0
La separación por dos años o más independientemente del motivo	344	36	7	133	1	167	0	170	7	4	0	0	144	19

(Continúa)

**DIVORCIOS JUDICIALES POR ENTIDAD FEDERATIVA DE REGISTRO Y CAUSA DEL DIVORCIO
SEGÚN PERSONA A QUIEN SE LE ASIGNA LA PATRIA POTESTAD Y PENSIÓN ALIMENTICIA
2006**

CUADRO 3.5

Entidad federativa Causa del divorcio	Total	Patria Potestad						Pensión alimenticia						
		Madre	Padre	Ambos	Otra	No se otor- gó ^a	No espe- cifi- cada	Hi- jos	Espos- a e hijos	Espos- a	Espos- o e hijos	Espos- o	Nin- guno ^b	No espe- cifi- cada
Si un cónyuge solicitó el divorcio por causa injustificada el demandado puede divorciarse tres meses después de la última sentencia	2	0	1	1	0	0	0	2	0	0	0	0	0	0
Colima	718	37	7	459	0	165	50	495	8	3	0	0	186	26
Mutuo consentimiento	546	5	1	399	0	106	35	397	8	3	0	0	116	22
Adulterio o infidelidad sexual	1	0	1	0	0	0	0	1	0	0	0	0	0	0
Incitación a la violencia	4	1	0	2	0	1	0	3	0	0	0	0	1	0
Separación del hogar conyugal por más de un año, por causa justificada	67	10	2	28	0	19	8	40	0	0	0	0	25	2
Abandono de hogar por más de tres o seis meses, sin causa justificada	87	16	2	25	0	37	7	43	0	0	0	0	42	2
Sevicia, amenazas o injurias o la violencia intrafamiliar	10	4	1	4	0	1	0	9	0	0	0	0	1	0
Negativa a contribuir voluntariamente o por sentencia del juez familiar al sostenimiento del hogar	2	1	0	1	0	0	0	2	0	0	0	0	0	0
Hábitos de juego, embriaguez o drogas	1	0	0	0	0	1	0	0	0	0	0	0	1	0
Chiapas	1 054	51	13	735	3	252	0	636	153	23	13	0	160	69
Mutuo consentimiento	724	26	5	565	1	127	0	462	126	22	9	0	70	35
Adulterio o infidelidad sexual	4	0	0	2	0	2	0	1	1	0	0	0	2	0
Incitación a la violencia	1	0	0	1	0	0	0	1	0	0	0	0	0	0
Separación del hogar conyugal por más de un año, por causa justificada	47	9	3	18	0	17	0	19	10	1	1	0	8	8
Abandono de hogar por más de tres o seis meses, sin causa justificada	54	5	4	28	0	17	0	25	10	0	2	0	12	5
Sevicia, amenazas o injurias o la violencia intrafamiliar	5	0	0	3	0	2	0	2	1	0	0	0	1	1
Negativa a contribuir voluntariamente o por sentencia del juez familiar al sostenimiento del hogar	1	0	0	1	0	0	0	0	1	0	0	0	0	0
Acusación calumniosa	1	0	0	0	0	1	0	0	0	0	0	0	1	0
Hábitos de juego, embriaguez o drogas	1	0	0	1	0	0	0	1	0	0	0	0	0	0
Cometer acto delictivo contra el cónyuge	1	0	0	1	0	0	0	1	0	0	0	0	0	0
La separación por dos años o más independientemente del motivo	214	11	1	114	2	86	0	123	4	0	1	0	66	20
Si un cónyuge solicitó el divorcio por causa injustificada el demandado puede divorciarse tres meses después de la última sentencia	1	0	0	1	0	0	0	1	0	0	0	0	0	0
Chihuahua	4 042	46	17	2 653	0	1 306	20	2 683	22	33	11	2	1 061	230
Mutuo consentimiento	3 488	20	4	2 340	0	1 110	14	2 335	21	31	8	2	897	194
Adulterio o infidelidad sexual	22	2	0	13	0	7	0	14	0	0	1	0	6	1
Incitación a la violencia	18	1	0	13	0	4	0	14	0	0	0	0	3	1
Separación del hogar conyugal por más de un año, por causa justificada	97	3	4	49	0	41	0	55	0	0	1	0	38	3
Abandono de hogar por más de tres o seis meses, sin causa justificada	151	12	2	76	0	59	2	88	1	0	1	0	53	8
Sevicia, amenazas o injurias o la violencia intrafamiliar	33	3	0	23	0	7	0	26	0	0	0	0	7	0
Negativa a contribuir voluntariamente o por sentencia del juez familiar al sostenimiento del hogar	25	1	0	19	0	5	0	20	0	0	0	0	4	1
Acusación calumniosa	1	0	0	1	0	0	0	1	0	0	0	0	0	0
Haber cometido delito doloso o infamante	4	0	0	3	0	1	0	3	0	1	0	0	0	0
Hábitos de juego, embriaguez o drogas	11	1	0	6	0	4	0	7	0	0	0	0	2	2
Cometer acto delictivo contra el cónyuge	1	0	0	1	0	0	0	1	0	0	0	0	0	0
Incompatibilidad de caracteres	172	2	5	103	0	61	1	110	0	1	0	0	45	16
No especificada	19	1	2	6	0	7	3	9	0	0	0	0	6	4
Distrito Federal	4 595	362	36	2 686	0	1 505	6	2 567	505	166	12	2	1 243	100
Mutuo consentimiento	1 030	46	1	727	0	255	1	614	157	29	3	0	195	32
Adulterio o infidelidad sexual	25	7	1	15	0	2	0	17	6	1	0	0	1	0
Incitación a la violencia	49	23	0	15	0	11	0	33	5	1	0	0	9	1
Corrupción y maltrato a los hijos	5	0	0	4	0	1	0	3	1	0	0	0	1	0
Enfermedad crónica o incurable y la impotencia incurable	4	1	0	1	0	2	0	2	0	0	0	0	2	0
Enajenación mental incurable o el estado de interdicción declarado por sentencia	29	12	1	9	0	7	0	18	4	1	0	0	6	0

(Continúa)

**DIVORCIOS JUDICIALES POR ENTIDAD FEDERATIVA DE REGISTRO Y CAUSA DEL DIVORCIO
SEGÚN PERSONA A QUIEN SE LE ASIGNA LA PATRIA POTESTAD Y PENSIÓN ALIMENTICIA
2006**

CUADRO 3.5

Entidad federativa Causa del divorcio	Total	Patria Potestad						Pensión alimenticia						
		Madre	Padre	Ambos	Otra	No se otorgó ^a	No especificada	Hijos	Esposa e hijos	Esposa	Esposos e hijos	Esposos	Nin-guno ^b	No especificada
Separación del hogar conyugal por más de un año, por causa justificada	2 366	189	25	1 257	0	891	4	1 318	145	51	8	2	803	39
Abandono de hogar por más de tres o seis meses, sin causa justificada	717	30	5	421	0	260	1	329	127	64	0	0	178	19
Declaración de ausencia o presunción de muerte	14	4	1	6	0	3	0	10	1	0	0	0	3	0
Sevicia, amenazas o injurias o la violencia intrafamiliar	141	21	1	89	0	30	0	87	24	6	0	0	18	6
Negativa a contribuir voluntariamente o por sentencia del juez familiar al sostenimiento del hogar	196	25	1	134	0	36	0	126	34	13	0	0	20	3
Acusación calumniosa	1	0	0	0	0	1	0	0	0	0	0	0	1	0
Haber cometido delito doloso o infamante	4	1	0	1	0	2	0	2	0	0	0	0	2	0
Hábitos de juego, embriaguez o drogas	5	2	0	3	0	0	0	4	1	0	0	0	0	0
Cometer acto delictivo contra el cónyuge	6	1	0	2	0	3	0	2	0	0	1	0	3	0
Impedir uno de los cónyuges a otro desempeñar una actividad lícita	2	0	0	1	0	1	0	1	0	0	0	0	1	0
No especificada	1	0	0	1	0	0	0	1	0	0	0	0	0	0
Durango	1 173	136	14	751	1	253	18	843	58	20	1	0	220	31
Mutuo consentimiento	618	5	0	502	0	102	9	483	24	13	0	0	83	15
Adulterio o infidelidad sexual	24	5	2	12	0	5	0	18	1	0	0	0	5	0
Propuesta de prostitución	1	1	0	0	0	0	0	1	0	0	0	0	0	0
Incitación a la violencia	2	0	0	1	0	1	0	1	0	0	0	0	1	0
Corrupción y maltrato a los hijos	1	1	0	0	0	0	0	1	0	0	0	0	0	0
Enajenación mental incurable o el estado de interdicción declarado por sentencia	1	0	0	1	0	0	0	1	0	0	0	0	0	0
Abandono de hogar por más de tres o seis meses, sin causa justificada	371	83	11	152	1	116	8	228	18	3	1	0	107	14
Sevicia, amenazas o injurias o la violencia intrafamiliar	117	24	1	64	0	27	1	79	10	4	0	0	22	2
Negativa a contribuir voluntariamente o por sentencia del juez familiar al sostenimiento del hogar	21	10	0	11	0	0	0	17	4	0	0	0	0	0
Haber cometido delito doloso o infamante	1	1	0	0	0	0	0	1	0	0	0	0	0	0
Hábitos de juego, embriaguez o drogas	11	6	0	4	0	1	0	9	1	0	0	0	1	0
Cometer acto delictivo contra el cónyuge	2	0	0	1	0	1	0	1	0	0	0	0	1	0
No especificada	3	0	0	3	0	0	0	3	0	0	0	0	0	0
Guanajuato	3 601	185	23	2 289	0	1 088	16	2 370	88	16	39	8	1 021	59
Mutuo consentimiento	2 037	41	1	1 490	0	500	5	1 451	53	10	28	7	458	30
Adulterio o infidelidad sexual	22	4	1	11	0	6	0	15	1	0	0	0	6	0
Incitación a la violencia	4	1	1	2	0	0	0	3	0	0	1	0	0	0
Enfermedad crónica o incurable y la impotencia incurable	2	0	0	1	0	1	0	0	0	0	1	0	1	0
Enajenación mental incurable o el estado de interdicción declarado por sentencia	4	0	0	1	0	2	1	1	0	0	0	0	3	0
Separación del hogar conyugal por más de un año, por causa justificada	132	18	3	56	0	55	0	76	1	0	0	0	54	1
Abandono de hogar por más de tres o seis meses, sin causa justificada	197	21	8	79	0	86	3	101	5	0	2	0	86	3
Declaración de ausencia o presunción de muerte	4	2	0	1	0	0	1	2	1	0	0	0	1	0
Sevicia, amenazas o injurias o la violencia intrafamiliar	68	13	0	37	0	18	0	46	4	1	0	1	15	1
Negativa a contribuir voluntariamente o por sentencia del juez familiar al sostenimiento del hogar	18	7	0	9	0	2	0	13	3	0	0	0	2	0
Haber cometido delito doloso o infamante	1	0	0	1	0	0	0	1	0	0	0	0	0	0
Hábitos de juego, embriaguez o drogas	10	3	0	4	0	3	0	7	0	0	0	0	1	2
Cometer acto delictivo contra el cónyuge	7	0	0	5	0	2	0	4	1	0	0	0	2	0
La separación por dos años o más independientemente del motivo	1 028	67	7	556	0	392	6	605	18	4	7	0	374	20
Si un cónyuge solicitó el divorcio por causa injustificada el demandado puede divorciarse tres meses después de la última sentencia	2	0	0	2	0	0	0	2	0	0	0	0	0	0
No especificada	65	8	2	34	0	21	0	43	1	1	0	0	18	2
Guerrero	856	18	4	592	0	241	1	341	266	35	7	1	140	66
Mutuo consentimiento	552	8	1	426	0	116	1	236	196	9	3	0	62	46
Adulterio o infidelidad sexual	3	0	1	2	0	0	0	1	2	0	0	0	0	0
Incitación a la violencia	2	1	0	1	0	0	0	2	0	0	0	0	0	0
Corrupción y maltrato a los hijos	2	0	0	2	0	0	0	2	0	0	0	0	0	0

(Continúa)

**DIVORCIOS JUDICIALES POR ENTIDAD FEDERATIVA DE REGISTRO Y CAUSA DEL DIVORCIO
SEGÚN PERSONA A QUIEN SE LE ASIGNA LA PATRIA POTESTAD Y PENSIÓN ALIMENTICIA
2006**

CUADRO 3.5

Entidad federativa Causa del divorcio	Total	Patria Potestad						Pensión alimenticia						
		Madre	Padre	Ambos	Otra	No se otorgó ^a	No especificada	Hijos	Esposa e hijos	Esposa	Esposos e hijos	Esposos	Ninguno ^b	No especificada
Enajenación mental incurable o el estado de interdicción declarado por sentencia	1	0	0	0	0	1	0	0	0	0	0	0	1	0
Separación del hogar conjugal por más de un año, por causa justificada	215	3	1	113	0	98	0	65	51	18	1	1	66	13
Abandono de hogar por más de tres o seis meses, sin causa justificada	58	3	1	37	0	17	0	28	11	6	2	0	6	5
Declaración de ausencia o presunción de muerte	1	1	0	0	0	0	0	0	1	0	0	0	0	0
Negativa a contribuir voluntariamente o por sentencia del juez familiar al sostenimiento del hogar	3	0	0	3	0	0	0	1	2	0	0	0	0	0
Acusación calumniosa	1	0	0	0	0	1	0	0	0	0	0	0	1	0
Haber cometido delito doloso o infamante	1	0	0	1	0	0	0	0	1	0	0	0	0	0
Hábitos de juego, embriaguez o drogas	1	0	0	1	0	0	0	1	0	0	0	0	0	0
Incompatibilidad de caracteres	10	1	0	5	0	4	0	4	2	2	0	0	1	1
No especificada	6	1	0	1	0	4	0	1	0	0	1	0	3	1
Hidalgo	754	125	4	370	0	255	0	443	40	6	16	2	240	7
Mutuo consentimiento	636	95	4	321	0	216	0	387	21	2	12	2	205	7
Adulterio o infidelidad sexual	7	2	0	3	0	2	0	3	2	0	0	0	2	0
Propuesta de prostitución	1	0	0	1	0	0	0	1	0	0	0	0	0	0
Incitación a la violencia	2	0	0	2	0	0	0	0	1	0	1	0	0	0
Corrupción y maltrato a los hijos	1	1	0	0	0	0	0	1	0	0	0	0	0	0
Separación del hogar conyugal por más de un año, por causa justificada	16	4	0	4	0	8	0	7	1	1	0	0	7	0
Abandono de hogar por más de tres o seis meses, sin causa justificada	51	11	0	21	0	19	0	26	4	1	2	0	18	0
Declaración de ausencia o presunción de muerte	2	1	0	0	0	1	0	1	0	0	0	0	1	0
Sevicia, amenazas o injurias o la violencia intrafamiliar	23	6	0	12	0	5	0	10	8	1	0	0	4	0
Negativa a contribuir voluntariamente o por sentencia del juez familiar al sostenimiento del hogar	11	3	0	5	0	3	0	6	1	1	1	0	2	0
Hábitos de juego, embriaguez o drogas	3	2	0	1	0	0	0	1	2	0	0	0	0	0
Si un cónyuge solicitó el divorcio por causa injustificada el demandado puede divorciarse tres meses después de la última sentencia	1	0	0	0	0	1	0	0	0	0	0	0	1	0
Jalisco	3 724	71	6	2 469	9	975	194	2 530	24	15	1	0	982	172
Mutuo consentimiento	3 498	48	1	2 336	8	922	183	2 379	13	13	1	0	929	163
Adulterio o infidelidad sexual	38	1	1	29	0	7	0	30	1	0	0	0	6	1
Incitación a la violencia	6	0	1	4	0	1	0	5	0	0	0	0	1	0
Corrupción y maltrato a los hijos	3	0	0	3	0	0	0	3	0	0	0	0	0	0
Enfermedad crónica o incurable y la impotencia incurable	1	0	0	1	0	0	0	1	0	0	0	0	0	0
Separación del hogar conyugal por más de un año, por causa justificada	12	1	0	5	0	6	0	6	0	0	0	0	4	2
Abandono de hogar por más de tres o seis meses, sin causa justificada	86	5	3	46	0	25	7	50	4	0	0	0	28	4
Sevicia, amenazas o injurias o la violencia intrafamiliar	25	2	0	18	1	2	2	20	1	0	0	0	4	0
Negativa a contribuir voluntariamente o por sentencia del juez familiar al sostenimiento del hogar	31	11	0	12	0	6	2	20	3	0	0	0	6	2
Hábitos de juego, embriaguez o drogas	4	1	0	3	0	0	0	4	0	0	0	0	0	0
Cometer acto delictivo contra el cónyuge	1	1	0	0	0	0	0	1	0	0	0	0	0	0
Incompatibilidad de caracteres	19	1	0	12	0	6	0	11	2	2	0	0	4	0
México	6 442	237	29	4 218	4	1 865	89	4 036	424	69	28	1	1 747	137
Mutuo consentimiento	3 646	86	5	2 517	0	998	40	2 371	217	32	20	0	938	68
Adulterio o infidelidad sexual	47	3	1	34	0	8	1	26	12	0	0	0	7	2
Propuesta de prostitución	1	0	0	1	0	0	0	1	0	0	0	0	0	0
Incitación a la violencia	6	4	0	1	0	1	0	5	0	0	0	0	0	1
Corrupción y maltrato a los hijos	14	11	0	2	0	0	1	13	0	0	0	0	0	1
Enajenación mental incurable o el estado de interdicción declarado por sentencia	1	0	0	1	0	0	0	0	1	0	0	0	0	0
Separación del hogar conyugal por más de un año, por causa justificada	121	10	2	65	0	39	5	74	3	2	0	0	38	4
Abandono de hogar por más de tres o seis meses, sin causa justificada	197	7	3	115	0	70	2	111	14	6	0	0	63	3
Sevicia, amenazas o injurias o la violencia intrafamiliar	129	9	0	90	0	29	1	76	23	2	0	0	27	1

(Continúa)

**DIVORCIOS JUDICIALES POR ENTIDAD FEDERATIVA DE REGISTRO Y CAUSA DEL DIVORCIO
SEGÚN PERSONA A QUIEN SE LE ASIGNA LA PATRIA POTESTAD Y PENSIÓN ALIMENTICIA
2006**

CUADRO 3.5

Entidad federativa Causa del divorcio	Total	Patria Potestad						Pensión alimenticia						
		Madre	Padre	Ambos	Otra	No se otorgó ^a	No especificada	Hijos	Esposa e hijos	Esposa	Esposos e hijos	Esposos	Nin-guno ^b	No especificada
Negativa a contribuir voluntariamente o por sentencia del juez familiar al sostenimiento del hogar	161	14	0	124	0	22	1	95	43	2	0	0	20	1
Acusación calumniosa	1	1	0	0	0	0	0	0	1	0	0	0	0	0
Haber cometido delito doloso o infamante	5	2	0	1	0	2	0	3	0	0	0	0	2	0
Hábitos de juego, embriaguez o drogas	5	0	0	4	0	1	0	2	2	0	0	0	0	1
Cometer acto delictivo contra el cónyuge	1	0	0	1	0	0	0	1	0	0	0	0	0	0
La separación por dos años o más independientemente del motivo	2 041	84	16	1 228	4	676	33	1 222	104	25	6	0	635	49
No especificada	66	6	2	34	0	19	5	36	4	0	2	1	17	6
Michoacán de Ocampo	1 988	203	64	938	0	440	343	1 138	66	11	1	1	310	461
Mutuo consentimiento	514	17	1	406	0	20	70	392	32	5	0	0	11	74
Adulterio o infidelidad sexual	20	3	3	8	0	3	3	11	3	0	0	0	4	2
Incitación a la violencia	3	0	0	1	0	1	1	1	0	0	0	0	1	1
Corrupción y maltrato a los hijos	3	0	0	2	0	0	1	2	0	0	0	0	0	1
Enajenación mental incurable o el estado de interdicción declarado por sentencia	2	0	0	1	0	0	1	1	0	0	0	0	0	1
Separación del hogar conyugal por más de un año, por causa justificada	514	43	16	177	0	161	117	227	8	3	1	0	99	176
Abandono de hogar por más de tres o seis meses, sin causa justificada	690	89	35	236	0	206	124	351	9	3	0	1	153	173
Sevicia, amenazas o injurias o la violencia intrafamiliar	32	14	4	8	0	5	1	22	4	0	0	0	3	3
Negativa a contribuir voluntariamente o por sentencia del juez familiar al sostenimiento del hogar	24	9	0	10	0	3	2	18	1	0	0	0	1	4
Hábitos de juego, embriaguez o drogas	6	2	0	2	0	1	1	3	1	0	0	0	0	2
Cometer acto delictivo contra el cónyuge	1	0	0	1	0	0	0	1	0	0	0	0	0	0
La separación por dos años o más independientemente del motivo	175	26	5	84	0	40	20	107	8	0	0	0	38	22
Si un cónyuge solicitó el divorcio por causa injustificada el demandado puede divorciarse tres meses después de la última sentencia	2	0	0	2	0	0	0	2	0	0	0	0	0	0
No especificada	2	0	0	0	0	0	2	0	0	0	0	0	0	2
Morelos	731	39	8	415	0	265	4	419	33	11	10	0	171	87
Mutuo consentimiento	563	18	3	343	0	196	3	334	22	6	8	0	121	72
Adulterio o infidelidad sexual	11	1	2	3	0	5	0	6	0	1	0	0	3	1
Incitación a la violencia	3	1	0	2	0	0	0	2	0	0	1	0	0	0
Corrupción y maltrato a los hijos	1	0	0	0	0	1	0	0	0	0	0	0	1	0
Separación del hogar conyugal por más de un año, por causa justificada	14	4	0	3	0	7	0	7	0	1	0	0	4	2
Abandono de hogar por más de tres o seis meses, sin causa justificada	32	2	2	11	0	17	0	10	4	2	1	0	13	2
Sevicia, amenazas o injurias o la violencia intrafamiliar	5	0	0	4	0	1	0	2	2	0	0	0	0	1
Negativa a contribuir voluntariamente o por sentencia del juez familiar al sostenimiento del hogar	15	5	0	8	0	2	0	11	2	0	0	0	1	1
Hábitos de juego, embriaguez o drogas	8	2	0	3	0	3	0	5	0	0	0	0	2	1
La separación por dos años o más independientemente del motivo	76	6	1	37	0	31	1	41	3	1	0	0	25	6
Si un cónyuge solicitó el divorcio por causa injustificada el demandado puede divorciarse tres meses después de la última sentencia	1	0	0	1	0	0	0	1	0	0	0	0	0	0
No especificada	2	0	0	0	0	2	0	0	0	0	0	0	1	1
Nayarit	857	32	8	495	2	170	150	528	4	3	5	1	157	159
Mutuo consentimiento	484	9	0	346	0	61	68	350	3	2	2	1	57	69
Adulterio o infidelidad sexual	4	2	0	2	0	0	0	4	0	0	0	0	0	0
Separación del hogar conyugal por más de un año, por causa justificada	45	0	0	6	0	2	37	5	1	0	0	0	1	38
Abandono de hogar por más de tres o seis meses, sin causa justificada	29	1	1	10	0	10	7	12	0	0	0	0	8	9
Sevicia, amenazas o injurias o la violencia intrafamiliar	4	2	0	2	0	0	0	3	0	0	1	0	0	0
Negativa a contribuir voluntariamente o por sentencia del juez familiar al sostenimiento del hogar	1	0	0	0	0	1	0	0	0	0	0	0	1	0
Haber cometido delito doloso o infamante	1	0	0	1	0	0	0	1	0	0	0	0	0	0

(Continúa)

**DIVORCIOS JUDICIALES POR ENTIDAD FEDERATIVA DE REGISTRO Y CAUSA DEL DIVORCIO
SEGÚN PERSONA A QUIEN SE LE ASIGNA LA PATRIA POTESTAD Y PENSIÓN ALIMENTICIA
2006**

CUADRO 3.5

Entidad federativa Causa del divorcio	Total	Patria Potestad						Pensión alimenticia						
		Madre	Padre	Ambos	Otra	No se otor-gó ^a	No espe-cifi-cada	Hi-jos	Espo-sa e hijos	Espo-sa	Espo-so e hijos	Espo-so	Nin-guno ^b	No espe-cifi-cada
Hábitos de juego, embriaguez o drogas	2	1	0	0	0	0	1	0	0	0	1	0	0	1
La separación por dos años o más independientemente del motivo	285	16	7	128	2	96	36	152	0	1	1	0	90	41
No especificada	2	1	0	0	0	0	1	1	0	0	0	0	0	1
Nuevo León	3 636	99	8	2 713	1	815	0	2 598	198	43	25	4	648	120
Mutuo consentimiento	3 013	21	0	2 377	1	614	0	2 277	106	17	16	0	491	106
Adulterio o infidelidad sexual	83	5	3	53	0	22	0	46	13	4	2	0	15	3
Incitación a la violencia	2	0	0	0	0	2	0	0	0	0	0	0	2	0
Corrupción y maltrato a los hijos	3	2	0	1	0	0	0	2	1	0	0	0	0	0
Separación del hogar conyugal por más de un año, por causa justificada	14	2	0	5	0	7	0	5	2	1	0	0	6	0
Abandono de hogar por más de tres o seis meses, sin causa justificada	391	55	5	193	0	138	0	191	57	18	5	3	110	7
Sevicia, amenazas o injurias o la violencia intrafamiliar	80	4	0	58	0	18	0	50	10	1	2	1	15	1
Negativa a contribuir voluntariamente o por sentencia del juez familiar al sostenimiento del hogar	9	5	0	4	0	0	0	6	3	0	0	0	0	0
Acusación calumniosa	4	1	0	3	0	0	0	3	1	0	0	0	0	0
Hábitos de juego, embriaguez o drogas	8	3	0	3	0	2	0	2	4	0	0	0	1	1
Si un cónyuge solicitó el divorcio por causa injustificada el demandado puede divorciarse tres meses después de la última sentencia	6	0	0	5	0	1	0	5	0	0	0	0	0	1
No especificada	23	1	0	11	0	11	0	11	1	2	0	0	8	1
Oaxaca	456	47	7	218	1	181	2	252	18	15	3	0	160	8
Mutuo consentimiento	367	25	1	200	1	140	0	207	17	15	3	0	117	8
Adulterio o infidelidad sexual	12	3	0	4	0	5	0	7	0	0	0	0	5	0
Incitación a la violencia	1	0	0	1	0	0	0	1	0	0	0	0	0	0
Separación del hogar conyugal por más de un año, por causa justificada	8	3	0	1	0	4	0	3	1	0	0	0	4	0
Abandono de hogar por más de tres o seis meses, sin causa justificada	62	13	6	10	0	31	2	29	0	0	0	0	33	0
Sevicia, amenazas o injurias o la violencia intrafamiliar	4	1	0	2	0	1	0	3	0	0	0	0	1	0
Haber cometido delito doloso o infamante	1	1	0	0	0	0	0	1	0	0	0	0	0	0
Hábitos de juego, embriaguez o drogas	1	1	0	0	0	0	0	1	0	0	0	0	0	0
Puebla	1 627	121	20	1 012	0	474	0	795	358	39	0	0	414	21
Mutuo consentimiento	1 286	14	0	944	0	328	0	622	336	34	0	0	275	19
Adulterio o infidelidad sexual	5	2	1	2	0	0	0	5	0	0	0	0	0	0
Incitación a la violencia	4	1	1	1	0	1	0	1	2	0	0	0	1	0
Enfermedad crónica o incurable y la impotencia incurable	2	1	0	0	0	1	0	1	0	0	0	0	1	0
Enajenación mental incurable o el estado de interdicción declarado por sentencia	2	1	0	0	0	1	0	1	0	0	0	0	1	0
Abandono de hogar por más de tres o seis meses, sin causa justificada	184	53	12	40	0	79	0	92	13	3	0	0	74	2
Sevicia, amenazas o injurias o la violencia intrafamiliar	9	3	0	3	0	3	0	5	1	1	0	0	2	0
Negativa a contribuir voluntariamente o por sentencia del juez familiar al sostenimiento del hogar	28	20	0	2	0	6	0	21	1	1	0	0	5	0
Haber cometido delito doloso o infamante	3	3	0	0	0	0	0	3	0	0	0	0	0	0
Cometer acto delictivo contra el cónyuge	1	0	0	0	0	1	0	0	0	0	0	0	1	0
La separación por dos años o más independientemente del motivo	102	23	6	20	0	53	0	44	5	0	0	0	53	0
La bigamia	1	0	0	0	0	1	0	0	0	0	0	0	1	0
Querétaro Arteaga	982	92	16	656	0	213	5	712	44	16	8	0	126	76
Mutuo consentimiento	574	11	0	461	0	101	1	450	20	6	2	0	57	39
Adulterio o infidelidad sexual	7	3	1	2	0	1	0	6	0	0	0	0	0	1
Corrupción y maltrato a los hijos	1	1	0	0	0	0	0	1	0	0	0	0	0	0
Separación del hogar conyugal por más de un año, por causa justificada	10	0	0	5	0	5	0	5	0	0	0	0	4	1
Abandono de hogar por más de tres o seis meses, sin causa justificada	61	12	4	29	0	15	1	36	7	2	2	0	10	4
Sevicia, amenazas o injurias o la violencia intrafamiliar	22	3	0	13	0	6	0	14	2	1	0	0	3	2

(Continúa)

**DIVORCIOS JUDICIALES POR ENTIDAD FEDERATIVA DE REGISTRO Y CAUSA DEL DIVORCIO
SEGÚN PERSONA A QUIEN SE LE ASIGNA LA PATRIA POTESTAD Y PENSIÓN ALIMENTICIA
2006**

CUADRO 3.5

Entidad federativa Causa del divorcio	Total	Patria Potestad						Pensión alimenticia						
		Madre	Padre	Ambos	Otra	No se otorgó ^a	No especificada	Hijos	Esposa e hijos	Esposa	Esposos e hijos	Esposos	Nin-guno ^b	No especificada
Negativa a contribuir voluntariamente o por sentencia del juez familiar al sostenimiento del hogar	155	41	1	88	0	24	1	119	11	6	0	0	6	13
Hábitos de juego, embriaguez o drogas	4	3	0	1	0	0	0	3	1	0	0	0	0	0
Cometer acto delictivo contra el cónyuge	1	0	0	1	0	0	0	1	0	0	0	0	0	0
La separación por dos años o más independientemente del motivo	146	18	10	55	0	61	2	76	3	1	4	0	46	16
Si un cónyuge solicitó el divorcio por causa injustificada el demandado puede divorciarse tres meses después de la última sentencia	1	0	0	1	0	0	0	1	0	0	0	0	0	0
Quintana Roo	732	29	2	580	0	120	1	608	3	4	0	0	112	5
Mutuo consentimiento	555	21	2	471	0	61	0	492	2	4	0	0	54	3
Adulterio o infidelidad sexual	21	0	0	12	0	9	0	11	1	0	0	0	9	0
Incitación a la violencia	1	0	0	0	0	1	0	0	0	0	0	0	1	0
Separación del hogar conyugal por más de un año, por causa justificada	7	0	0	7	0	0	0	7	0	0	0	0	0	0
Abandono de hogar por más de tres o seis meses, sin causa justificada	57	2	0	36	0	19	0	38	0	0	0	0	18	1
Sevicia, amenazas o injurias o la violencia intrafamiliar	5	1	0	4	0	0	0	5	0	0	0	0	0	0
Negativa a contribuir voluntariamente o por sentencia del juez familiar al sostenimiento del hogar	4	1	0	2	0	0	1	3	0	0	0	0	0	1
Hábitos de juego, embriaguez o drogas	4	2	0	2	0	0	0	4	0	0	0	0	0	0
Incompatibilidad de caracteres	72	2	0	42	0	28	0	44	0	0	0	0	28	0
La separación por dos años o más independientemente del motivo	6	0	0	4	0	2	0	4	0	0	0	0	2	0
San Luis Potosí	1 205	56	6	644	0	497	2	656	30	9	20	3	358	129
Mutuo consentimiento	526	11	0	299	0	215	1	291	14	4	5	0	164	48
Adulterio o infidelidad sexual	12	0	1	7	0	4	0	6	0	0	2	0	2	2
Alumbramiento ilegítimo	1	0	0	0	0	1	0	0	0	0	0	0	0	1
Incitación a la violencia	7	3	0	2	0	2	0	5	0	1	0	0	0	1
Corrupción y maltrato a los hijos	1	1	0	0	0	0	0	1	0	0	0	0	0	0
Separación del hogar conyugal por más de un año, por causa justificada	23	5	0	7	0	11	0	11	1	0	0	1	3	7
Abandono de hogar por más de tres o seis meses, sin causa justificada	70	8	1	37	0	24	0	40	1	0	5	1	18	5
Sevicia, amenazas o injurias o la violencia intrafamiliar	11	1	0	7	0	3	0	6	1	0	1	0	2	1
Negativa a contribuir voluntariamente o por sentencia del juez familiar al sostenimiento del hogar	32	3	0	23	0	6	0	20	5	1	1	0	2	3
Hábitos de juego, embriaguez o drogas	2	1	0	0	0	1	0	1	0	0	0	0	0	1
La separación por dos años o más independientemente del motivo	520	23	4	262	0	230	1	275	8	3	6	1	167	60
Sinaloa	2 786	249	8	1 632	0	897	0	1 679	210	45	0	0	850	2
Mutuo consentimiento	1 455	119	3	925	0	408	0	984	63	6	0	0	400	2
Adulterio o infidelidad sexual	25	3	0	14	0	8	0	12	5	3	0	0	5	0
Incitación a la violencia	1	0	0	0	0	1	0	0	0	0	0	0	1	0
Enajenación mental incurable o el estado de interdicción declarado por sentencia	1	0	0	1	0	0	0	1	0	0	0	0	0	0
Separación del hogar conyugal por más de un año, por causa justificada	17	4	0	9	0	4	0	11	2	0	0	0	4	0
Abandono de hogar por más de tres o seis meses, sin causa justificada	203	30	2	92	0	79	0	104	20	6	0	0	73	0
Sevicia, amenazas o injurias o la violencia intrafamiliar	35	6	0	21	0	8	0	21	6	1	0	0	7	0
Negativa a contribuir voluntariamente o por sentencia del juez familiar al sostenimiento del hogar	3	0	0	2	0	1	0	2	0	0	0	0	1	0
Acusación calumniosa	1	0	0	0	0	1	0	0	0	0	0	0	1	0
Haber cometido delito doloso o infamante	3	0	0	3	0	0	0	3	0	0	0	0	0	0
Hábitos de juego, embriaguez o drogas	4	0	0	3	0	1	0	1	2	0	0	0	1	0
Cometer acto delictivo contra el cónyuge	6	0	0	6	0	0	0	6	0	0	0	0	0	0
La separación por dos años o más independientemente del motivo	1 032	87	3	556	0	386	0	534	112	29	0	0	357	0

(Continúa)

**DIVORCIOS JUDICIALES POR ENTIDAD FEDERATIVA DE REGISTRO Y CAUSA DEL DIVORCIO
SEGÚN PERSONA A QUIEN SE LE ASIGNA LA PATRIA POTESTAD Y PENSIÓN ALIMENTICIA
2006**

CUADRO 3.5

Entidad federativa Causa del divorcio	Total	Patria Potestad						Pensión alimenticia						
		Madre	Padre	Ambos	Otra	No se otorgó ^a	No especificada	Hijos	Esposa e hijos	Esposa	Esposos e hijos	Esposos	Ninguno ^b	No especificada
Sonora	2 549	35	3	1 850	1	656	4	1 880	9	3	0	0	625	32
Mutuo consentimiento	2 500	33	2	1 826	1	636	2	1 854	8	3	0	0	607	28
Adulterio o infidelidad sexual	6	0	0	5	0	1	0	5	0	0	0	0	1	0
Corrupción y maltrato a los hijos	1	0	0	1	0	0	0	1	0	0	0	0	0	0
Separación del hogar conyugal por más de un año, por causa justificada	17	0	0	9	0	8	0	9	0	0	0	0	7	1
Abandono de hogar por más de tres o seis meses, sin causa justificada	15	2	1	6	0	6	0	8	1	0	0	0	6	0
Sevicia, amenazas o injurias o la violencia intrafamiliar	7	0	0	2	0	5	0	2	0	0	0	0	4	1
Negativa a contribuir voluntariamente o por sentencia del juez familiar al sostenimiento del hogar	1	0	0	0	0	0	1	0	0	0	0	0	0	1
Si un cónyuge solicitó el divorcio por causa injustificada el demandado puede divorciarse tres meses después de la última sentencia	1	0	0	1	0	0	0	1	0	0	0	0	0	0
No especificada	1	0	0	0	0	0	1	0	0	0	0	0	0	1
Tabasco	1 126	34	5	807	1	185	94	776	71	35	0	1	168	75
Mutuo consentimiento	1 004	28	3	742	1	150	80	715	59	28	0	1	133	68
Adulterio o infidelidad sexual	4	1	0	2	0	1	0	3	0	0	0	0	1	0
Enajenación mental incurable o el estado de interdicción declarado por sentencia	1	1	0	0	0	0	0	1	0	0	0	0	0	0
Separación del hogar conyugal por más de un año, por causa justificada	81	1	0	47	0	24	9	38	10	5	0	0	25	3
Abandono de hogar por más de tres o seis meses, sin causa justificada	29	2	1	12	0	10	4	14	1	2	0	0	9	3
Negativa a contribuir voluntariamente o por sentencia del juez familiar al sostenimiento del hogar	1	1	0	0	0	0	0	1	0	0	0	0	0	0
Si un cónyuge solicitó el divorcio por causa injustificada el demandado puede divorciarse tres meses después de la última sentencia	1	0	0	1	0	0	0	1	0	0	0	0	0	0
No especificada	5	0	1	3	0	0	1	3	1	0	0	0	0	1
Tamaulipas	1 951	63	5	1 214	3	658	8	1 232	38	6	15	3	614	43
Mutuo consentimiento	1 404	35	0	926	1	436	6	920	30	5	12	2	400	35
Adulterio o infidelidad sexual	8	0	0	3	0	5	0	3	0	0	0	1	4	0
Incitación a la violencia	3	1	0	2	0	0	0	2	0	0	1	0	0	0
Corrupción y maltrato a los hijos	3	1	0	2	0	0	0	3	0	0	0	0	0	0
Separación del hogar conyugal por más de un año, por causa justificada	18	2	2	6	0	8	0	10	0	1	0	0	6	1
Abandono de hogar por más de tres o seis meses, sin causa justificada	32	0	0	14	1	17	0	15	0	0	0	0	16	1
Sevicia, amenazas o injurias o la violencia intrafamiliar	13	0	0	9	1	2	1	8	0	0	2	0	3	0
Negativa a contribuir voluntariamente o por sentencia del juez familiar al sostenimiento del hogar	7	2	0	4	0	1	0	6	0	0	0	0	1	0
Acusación calumniosa	10	4	0	1	0	5	0	1	4	0	0	0	5	0
Haber cometido delito doloso o infamante	3	2	0	0	0	1	0	2	0	0	0	0	1	0
Hábitos de juego, embriaguez o drogas	5	0	1	4	0	0	0	5	0	0	0	0	0	0
Cometer acto delictivo contra el cónyuge	2	0	0	1	0	1	0	1	0	0	0	0	1	0
La separación por dos años o más independientemente del motivo	440	16	2	241	0	181	0	256	3	0	0	0	175	6
La bigamia	1	0	0	0	0	1	0	0	0	0	0	0	1	0
No especificada	2	0	0	1	0	0	1	0	1	0	0	0	1	0
Tlaxcala	176	19	8	83	1	65	0	103	3	0	5	0	64	1
Mutuo consentimiento	123	0	0	73	0	50	0	69	0	0	4	0	49	1
Adulterio o infidelidad sexual	4	1	0	1	0	2	0	2	0	0	0	0	2	0
Abandono de hogar por más de tres o seis meses, sin causa justificada	27	6	7	4	0	10	0	14	2	0	1	0	10	0
Sevicia, amenazas o injurias o la violencia intrafamiliar	8	5	0	1	0	2	0	5	1	0	0	0	2	0
Negativa a contribuir voluntariamente o por sentencia del juez familiar al sostenimiento del hogar	3	2	0	1	0	0	0	3	0	0	0	0	0	0
Hábitos de juego, embriaguez o drogas	4	4	0	0	0	0	0	4	0	0	0	0	0	0
Incompatibilidad de caracteres	7	1	1	3	1	1	0	6	0	0	0	0	1	0

(Continúa)

**DIVORCIOS JUDICIALES POR ENTIDAD FEDERATIVA DE REGISTRO Y CAUSA DEL DIVORCIO
SEGÚN PERSONA A QUIEN SE LE ASIGNA LA PATRIA POTESTAD Y PENSIÓN ALIMENTICIA
2006**

CUADRO 3.5

Entidad federativa Causa del divorcio	Total	Patria Potestad						Pensión alimenticia						
		Madre	Padre	Ambos	Otra	No se otor-gó ^a	No espe-cifi-cada	Hi-jos	Espos-a e hijos	Espos-a	Espos-o e hijos	Espos-o	Nin-guno ^b	No espe-cifi-cada
Veracruz de Ignacio de la Llave	2 197	63	7	1 650	0	477	0	1 683	37	24	0	0	417	36
Mutuo consentimiento	1 866	52	5	1 510	0	299	0	1 534	33	17	0	0	249	33
Adulterio o infidelidad sexual	17	1	0	9	0	7	0	9	1	1	0	0	5	1
Propuesta de prostitución	1	0	0	1	0	0	0	1	0	0	0	0	0	0
Corrupción y maltrato a los hijos	1	1	0	0	0	0	0	1	0	0	0	0	0	0
Enfermedad crónica o incurable y la impotencia incurable	1	0	0	1	0	0	0	1	0	0	0	0	0	0
Enajenación mental incurable o el estado de interdicción declarado por sentencia	1	0	0	1	0	0	0	1	0	0	0	0	0	0
Separación del hogar conyugal por más de un año, por causa justificada	31	3	0	12	0	16	0	15	0	1	0	0	15	0
Abandono de hogar por más de tres o seis meses, sin causa justificada	32	3	0	12	0	17	0	14	1	0	0	0	17	0
Sevicia, amenazas o injurias o la violencia intrafamiliar	6	0	0	5	0	1	0	5	0	0	0	0	1	0
Negativa a contribuir voluntariamente o por sentencia del juez familiar al sostenimiento del hogar	6	0	0	5	0	1	0	5	0	0	0	0	1	0
Haber cometido delito doloso o infamante	1	0	0	1	0	0	0	1	0	0	0	0	0	0
La separación por dos años o más independientemente del motivo	234	3	2	93	0	136	0	96	2	5	0	0	129	2
Yucatán	987	12	3	930	0	32	10	934	10	7	1	1	20	14
Mutuo consentimiento	965	10	2	920	0	24	9	922	9	6	1	1	12	14
Adulterio o infidelidad sexual	3	1	0	1	0	0	1	1	1	0	0	0	1	0
Incitación a la violencia	1	1	0	0	0	0	0	1	0	0	0	0	0	0
Separación del hogar conyugal por más de un año, por causa justificada	2	0	1	0	0	1	0	1	0	0	0	0	1	0
Abandono de hogar por más de tres o seis meses, sin causa justificada	1	0	0	1	0	0	0	1	0	0	0	0	0	0
Haber cometido delito doloso o infamante	1	0	0	0	0	1	0	0	0	1	0	0	0	0
La separación por dos años o más independientemente del motivo	14	0	0	8	0	6	0	8	0	0	0	0	6	0
Zacatecas	1 187	37	5	705	2	437	1	703	22	6	24	3	400	29
Mutuo consentimiento	884	19	1	582	0	281	1	562	19	6	21	2	252	22
Adulterio o infidelidad sexual	21	2	0	13	0	6	0	15	0	0	0	0	6	0
Alumbramiento ilegítimo	2	0	0	0	0	2	0	0	0	0	0	0	2	0
Incitación a la violencia	5	1	0	4	0	0	0	4	0	0	1	0	0	0
Corrupción y maltrato a los hijos	3	0	0	3	0	0	0	3	0	0	0	0	0	0
Enajenación mental incurable o el estado de interdicción declarado por sentencia	2	0	0	1	0	1	0	1	0	0	0	0	1	0
Separación del hogar conyugal por más de un año, por causa justificada	54	5	0	18	0	31	0	21	1	0	1	1	28	2
Abandono de hogar por más de tres o seis meses, sin causa justificada	201	5	4	76	2	114	0	85	1	0	1	0	110	4
Sevicia, amenazas o injurias o la violencia intrafamiliar	8	1	0	6	0	1	0	6	1	0	0	0	1	0
Negativa a contribuir voluntariamente o por sentencia del juez familiar al sostenimiento del hogar	3	1	0	2	0	0	0	3	0	0	0	0	0	0
Haber cometido delito doloso o infamante	1	1	0	0	0	0	0	1	0	0	0	0	0	0
Hábitos de juego, embriaguez o drogas	2	2	0	0	0	0	0	2	0	0	0	0	0	0
Si un cónyuge solicitó el divorcio por causa injustificada el demandado puede divorciarse tres meses después de la última sentencia	1	0	0	0	0	1	0	0	0	0	0	0	0	1

NOTA: en el código civil de cada entidad federativa existen más causas de divorcio, sin embargo, aquí se presentan las que fueron motivo de divorcio según registros para el año 2006 (ver anexo C).

^a Comprende a parejas sin hijos, o bien que éstos ya son mayores de edad.

^b Comprende juicios en los que no ameritó concederla.

FUENTE: INEGI. Dirección General de Estadística; Estadísticas Vitales.

**PERSONAS DIVORCIADAS POR ENTIDAD FEDERATIVA DE REGISTRO Y SEXO
SEGÚN TIPO DE DIVORCIO Y NACIONALIDAD
2006**

CUADRO 3.6

Entidad federativa Sexo	Total	Voluntario ^a			Necesario			No especificado		
		Total	Mexicana	Extranjera	Total	Mexicana	Extranjera	Total	Mexicana	Extranjera
Estados Unidos Mexicanos	144 792	105 424	105 131	293	38 974	38 858	116	394	392	2
Hombres	72 396	52 712	52 559	153	19 487	19 423	64	197	197	0
Mujeres	72 396	52 712	52 572	140	19 487	19 435	52	197	195	2
Agascalientes	2 382	1 774	1 771	3	608	607	1	0	0	0
Hombres	1 191	887	885	2	304	303	1	0	0	0
Mujeres	1 191	887	886	1	304	304	0	0	0	0
Baja California	8 634	6 896	6 866	30	1 738	1 728	10	0	0	0
Hombres	4 317	3 448	3 431	17	869	864	5	0	0	0
Mujeres	4 317	3 448	3 435	13	869	864	5	0	0	0
Baja California Sur	1 114	968	958	10	146	143	3	0	0	0
Hombres	557	484	478	6	73	71	2	0	0	0
Mujeres	557	484	480	4	73	72	1	0	0	0
Campeche	1 656	938	934	4	718	717	1	0	0	0
Hombres	828	469	468	1	359	358	1	0	0	0
Mujeres	828	469	466	3	359	359	0	0	0	0
Coahuila de Zaragoza	5 964	4 354	4 348	6	1 610	1 607	3	0	0	0
Hombres	2 982	2 177	2 174	3	805	804	1	0	0	0
Mujeres	2 982	2 177	2 174	3	805	803	2	0	0	0
Colima	1 482	1 138	1 137	1	344	343	1	0	0	0
Hombres	741	569	568	1	172	171	1	0	0	0
Mujeres	741	569	569	0	172	172	0	0	0	0
Chiapas	2 914	2 254	2 247	7	660	660	0	0	0	0
Hombres	1 457	1 127	1 124	3	330	330	0	0	0	0
Mujeres	1 457	1 127	1 123	4	330	330	0	0	0	0
Chihuahua	8 154	7 046	7 042	4	1 070	1 069	1	38	38	0
Hombres	4 077	3 523	3 521	2	535	535	0	19	19	0
Mujeres	4 077	3 523	3 521	2	535	534	1	19	19	0
Distrito Federal	13 848	6 718	6 667	51	7 128	7 094	34	2	2	0
Hombres	6 924	3 359	3 335	24	3 564	3 547	17	1	1	0
Mujeres	6 924	3 359	3 332	27	3 564	3 547	17	1	1	0
Durango	2 718	1 608	1 606	2	1 104	1 104	0	6	6	0
Hombres	1 359	804	803	1	552	552	0	3	3	0
Mujeres	1 359	804	803	1	552	552	0	3	3	0
Guanajuato	7 202	4 074	4 070	4	2 998	2 994	4	130	130	0
Hombres	3 601	2 037	2 036	1	1 499	1 497	2	65	65	0
Mujeres	3 601	2 037	2 034	3	1 499	1 497	2	65	65	0
Guerrero	2 356	1 748	1 738	10	596	596	0	12	12	0
Hombres	1 178	874	868	6	298	298	0	6	6	0
Mujeres	1 178	874	870	4	298	298	0	6	6	0
Hidalgo	1 508	1 272	1 272	0	236	236	0	0	0	0
Hombres	754	636	636	0	118	118	0	0	0	0
Mujeres	754	636	636	0	118	118	0	0	0	0
Jalisco	7 448	6 996	6 970	26	452	448	4	0	0	0
Hombres	3 724	3 498	3 482	16	226	223	3	0	0	0
Mujeres	3 724	3 498	3 488	10	226	225	1	0	0	0
México	15 432	9 840	9 822	18	5 460	5 442	18	132	130	2
Hombres	7 716	4 920	4 911	9	2 730	2 723	7	66	66	0
Mujeres	7 716	4 920	4 911	9	2 730	2 719	11	66	64	2
Michoacán de Ocampo	5 596	2 648	2 642	6	2 944	2 933	11	4	4	0
Hombres	2 798	1 324	1 319	5	1 472	1 466	6	2	2	0
Mujeres	2 798	1 324	1 323	1	1 472	1 467	5	2	2	0
Morelos	1 462	1 126	1 119	7	332	330	2	4	4	0
Hombres	731	563	557	6	166	164	2	2	2	0
Mujeres	731	563	562	1	166	166	0	2	2	0
Nayarit	2 100	1 354	1 349	5	742	740	2	4	4	0
Hombres	1 050	677	675	2	371	370	1	2	2	0
Mujeres	1 050	677	674	3	371	370	1	2	2	0

(Continúa)

**PERSONAS DIVORCIADAS POR ENTIDAD FEDERATIVA DE REGISTRO Y SEXO
SEGÚN TIPO DE DIVORCIO Y NACIONALIDAD
2006**

CUADRO 3.6

Entidad federativa Sexo	Total	Voluntario ^a			Necesario			No especificado		
		Total	Mexicana	Extranjera	Total	Mexicana	Extranjera	Total	Mexicana	Extranjera
Nuevo León	9 272	8 026	8 001	25	1 200	1 197	3	46	46	0
Hombres	4 636	4 013	3 999	14	600	598	2	23	23	0
Mujeres	4 636	4 013	4 002	11	600	599	1	23	23	0
Oaxaca	912	734	732	2	178	178	0	0	0	0
Hombres	456	367	366	1	89	89	0	0	0	0
Mujeres	456	367	366	1	89	89	0	0	0	0
Puebla	3 902	3 220	3 208	12	682	681	1	0	0	0
Hombres	1 951	1 610	1 605	5	341	340	1	0	0	0
Mujeres	1 951	1 610	1 603	7	341	341	0	0	0	0
Querétaro Arteaga	2 678	1 862	1 848	14	816	816	0	0	0	0
Hombres	1 339	931	925	6	408	408	0	0	0	0
Mujeres	1 339	931	923	8	408	408	0	0	0	0
Quintana Roo	2 378	2 024	2 012	12	354	351	3	0	0	0
Hombres	1 189	1 012	1 007	5	177	176	1	0	0	0
Mujeres	1 189	1 012	1 005	7	177	175	2	0	0	0
San Luis Potosí	2 410	1 052	1 052	0	1 358	1 358	0	0	0	0
Hombres	1 205	526	526	0	679	679	0	0	0	0
Mujeres	1 205	526	526	0	679	679	0	0	0	0
Sinaloa	5 572	2 910	2 904	6	2 662	2 653	9	0	0	0
Hombres	2 786	1 455	1 452	3	1 331	1 324	7	0	0	0
Mujeres	2 786	1 455	1 452	3	1 331	1 329	2	0	0	0
Sonora	5 098	5 000	4 995	5	96	96	0	2	2	0
Hombres	2 549	2 500	2 497	3	48	48	0	1	1	0
Mujeres	2 549	2 500	2 498	2	48	48	0	1	1	0
Tabasco	2 958	2 714	2 709	5	234	234	0	10	10	0
Hombres	1 479	1 357	1 355	2	117	117	0	5	5	0
Mujeres	1 479	1 357	1 354	3	117	117	0	5	5	0
Tamaulipas	3 902	2 808	2 807	1	1 090	1 088	2	4	4	0
Hombres	1 951	1 404	1 404	0	545	544	1	2	2	0
Mujeres	1 951	1 404	1 403	1	545	544	1	2	2	0
Tlaxcala	352	246	246	0	106	106	0	0	0	0
Hombres	176	123	123	0	53	53	0	0	0	0
Mujeres	176	123	123	0	53	53	0	0	0	0
Veracruz de Ignacio de la Llave	6 946	6 284	6 284	0	662	661	1	0	0	0
Hombres	3 473	3 142	3 142	0	331	330	1	0	0	0
Mujeres	3 473	3 142	3 142	0	331	331	0	0	0	0
Yucatán	4 068	4 024	4 010	14	44	43	1	0	0	0
Hombres	2 034	2 012	2 005	7	22	21	1	0	0	0
Mujeres	2 034	2 012	2 005	7	22	22	0	0	0	0
Zacatecas	2 374	1 768	1 765	3	606	605	1	0	0	0
Hombres	1 187	884	882	2	303	302	1	0	0	0
Mujeres	1 187	884	883	1	303	303	0	0	0	0

^a Comprende aquellos divorcios por mutuo consentimiento, independientemente de que hayan sido tramitados en Oficinas del Registro Civil o en Juzgados de lo Familiar, Civiles o Mixtos.

FUENTE: INEGI. Dirección General de Estadística; Estadísticas Vitales.

HOMBRES DIVORCIADOS POR ENTIDAD FEDERATIVA DE REGISTRO Y GRUPO QUINQUENAL DE EDAD AL DIVORCIO SEGÚN DURACIÓN SOCIAL DEL MATRIMONIO 2006

CUADRO 3.7

Entidad federativa Grupo quinquenal de edad	Total	Menos de 1 año	De 1 a 5 años	De 6 a 9 años	De 10 a 15 años	De 16 a 20 años	21 años y más	No es- peci- ficada
Estados Unidos Mexicanos	72 396	244	22 461	13 922	14 523	8 163	12 940	143
De 15 a 19 años	223	11	210	1	0	0	0	1
De 20 a 24 años	5 016	62	4 597	339	12	0	0	6
De 25 a 29 años	11 561	63	7 064	3 758	641	14	0	21
De 30 a 34 años	14 470	34	5 252	4 680	4 169	288	15	32
De 35 a 39 años	11 908	19	2 138	2 500	4 815	2 194	226	16
De 40 a 44 años	9 188	11	948	1 016	2 467	2 958	1 774	14
De 45 a 49 años	6 714	8	527	420	925	1 436	3 396	2
De 50 años y más	9 517	15	778	524	683	748	6 753	16
No especificado	3 799	21	947	684	811	525	776	35
Aguascalientes	1 191	8	364	211	252	132	220	4
De 15 a 19 años	8	0	8	0	0	0	0	0
De 20 a 24 años	95	2	88	5	0	0	0	0
De 25 a 29 años	178	0	109	59	9	0	0	1
De 30 a 34 años	204	3	69	60	69	2	0	1
De 35 a 39 años	194	0	30	35	80	44	4	1
De 40 a 44 años	135	0	12	12	34	42	35	0
De 45 a 49 años	89	0	10	6	13	13	47	0
De 50 años y más	134	0	8	8	10	5	103	0
No especificado	154	3	30	26	37	26	31	1
Baja California	4 317	11	1 523	785	854	470	663	11
De 15 a 19 años	5	0	5	0	0	0	0	0
De 20 a 24 años	188	0	171	15	1	0	0	1
De 25 a 29 años	533	5	352	148	24	1	0	3
De 30 a 34 años	815	2	371	245	182	10	1	4
De 35 a 39 años	676	0	167	150	249	102	8	0
De 40 a 44 años	524	1	84	55	154	145	83	2
De 45 a 49 años	395	0	47	29	76	98	145	0
De 50 años y más	572	1	78	34	41	58	359	1
No especificado	609	2	248	109	127	56	67	0
Baja California Sur	557	3	189	125	103	56	78	3
De 15 a 19 años	1	0	1	0	0	0	0	0
De 20 a 24 años	41	1	37	3	0	0	0	0
De 25 a 29 años	109	0	62	39	7	0	0	1
De 30 a 34 años	115	0	40	45	28	2	0	0
De 35 a 39 años	89	0	19	14	30	22	4	0
De 40 a 44 años	60	0	8	10	18	14	10	0
De 45 a 49 años	50	0	10	6	6	10	18	0
De 50 años y más	66	0	8	4	7	5	42	0
No especificado	26	2	4	4	7	3	4	2
Campeche	828	0	226	185	160	97	160	0
De 15 a 19 años	3	0	3	0	0	0	0	0
De 20 a 24 años	61	0	57	4	0	0	0	0
De 25 a 29 años	145	0	74	63	8	0	0	0
De 30 a 34 años	169	0	47	55	60	7	0	0
De 35 a 39 años	143	0	20	34	50	34	5	0
De 40 a 44 años	116	0	6	16	25	33	36	0
De 45 a 49 años	94	0	10	10	7	14	53	0
De 50 años y más	91	0	7	3	7	9	65	0
No especificado	6	0	2	0	3	0	1	0
Coahuila de Zaragoza	2 982	18	824	590	600	369	581	0
De 15 a 19 años	4	0	4	0	0	0	0	0
De 20 a 24 años	244	5	221	18	0	0	0	0
De 25 a 29 años	539	5	299	198	35	2	0	0
De 30 a 34 años	565	2	147	196	205	14	1	0
De 35 a 39 años	490	1	65	85	220	112	7	0
De 40 a 44 años	365	2	22	38	72	128	103	0
De 45 a 49 años	260	0	13	9	25	58	155	0
De 50 años y más	383	1	23	23	19	36	281	0
No especificado	132	2	30	23	24	19	34	0
Colima	741	2	219	131	155	85	149	0
De 15 a 19 años	2	0	2	0	0	0	0	0
De 20 a 24 años	56	1	52	3	0	0	0	0
De 25 a 29 años	124	0	80	37	7	0	0	0
De 30 a 34 años	133	0	45	43	41	4	0	0
De 35 a 39 años	125	0	17	24	55	26	3	0
De 40 a 44 años	104	1	8	14	34	26	21	0
De 45 a 49 años	84	0	7	5	11	19	42	0
De 50 años y más	111	0	8	5	7	10	81	0
No especificado	2	0	0	0	0	0	2	0

(Continúa)

HOMBRES DIVORCIADOS POR ENTIDAD FEDERATIVA DE REGISTRO Y GRUPO QUINQUENAL DE EDAD AL DIVORCIO SEGÚN DURACIÓN SOCIAL DEL MATRIMONIO 2006

CUADRO 3.7

Entidad federativa Grupo quinquenal de edad	Total	Menos de 1 año	De 1 a 5 años	De 6 a 9 años	De 10 a 15 años	De 16 a 20 años	21 años y más	No es- peci- ficada
Chiapas	1 457	2	484	276	254	164	275	2
De 15 a 19 años	10	0	10	0	0	0	0	0
De 20 a 24 años	118	1	108	9	0	0	0	0
De 25 a 29 años	248	0	150	80	18	0	0	0
De 30 a 34 años	291	0	115	94	76	5	0	1
De 35 a 39 años	208	0	28	42	82	52	3	1
De 40 a 44 años	175	0	21	16	33	65	40	0
De 45 a 49 años	137	0	11	7	21	21	77	0
De 50 años y más	190	1	20	9	9	16	135	0
No especificado	80	0	21	19	15	5	20	0
Chihuahua	4 077	15	1 232	767	876	465	712	10
De 15 a 19 años	5	0	5	0	0	0	0	0
De 20 a 24 años	273	2	263	8	0	0	0	0
De 25 a 29 años	631	3	401	198	28	1	0	0
De 30 a 34 años	816	4	269	283	242	14	1	3
De 35 a 39 años	709	2	118	119	323	132	11	4
De 40 a 44 años	546	0	54	60	145	175	112	0
De 45 a 49 años	367	0	28	28	54	69	188	0
De 50 años y más	481	2	43	24	38	31	342	1
No especificado	249	2	51	47	46	43	58	2
Distrito Federal	6 924	21	2 261	1 367	1 295	670	1 310	0
De 15 a 19 años	3	0	3	0	0	0	0	0
De 20 a 24 años	240	6	224	10	0	0	0	0
De 25 a 29 años	861	5	576	241	39	0	0	0
De 30 a 34 años	1 574	3	787	484	288	12	0	0
De 35 a 39 años	1 328	3	357	355	456	144	13	0
De 40 a 44 años	938	1	128	128	289	263	129	0
De 45 a 49 años	723	1	72	55	110	156	329	0
De 50 años y más	1 140	1	86	65	97	79	812	0
No especificado	117	1	28	29	16	16	27	0
Durango	1 359	18	458	236	274	159	213	1
De 15 a 19 años	6	1	5	0	0	0	0	0
De 20 a 24 años	136	4	126	6	0	0	0	0
De 25 a 29 años	226	6	142	64	14	0	0	0
De 30 a 34 años	269	3	92	76	88	9	0	1
De 35 a 39 años	225	2	37	49	83	50	4	0
De 40 a 44 años	191	0	22	19	44	66	40	0
De 45 a 49 años	115	1	10	9	23	17	55	0
De 50 años y más	161	0	16	10	11	13	111	0
No especificado	30	1	8	3	11	4	3	0
Guanajuato	3 601	44	1 105	717	757	399	567	12
De 15 a 19 años	28	4	24	0	0	0	0	0
De 20 a 24 años	385	17	334	34	0	0	0	0
De 25 a 29 años	616	10	301	246	54	3	0	2
De 30 a 34 años	658	3	199	207	224	24	0	1
De 35 a 39 años	542	0	76	82	234	124	25	1
De 40 a 44 años	357	2	21	32	81	110	107	4
De 45 a 49 años	249	2	13	11	27	58	138	0
De 50 años y más	283	2	16	18	22	20	204	1
No especificado	483	4	121	87	115	60	93	3
Guerrero	1 178	2	353	232	233	142	214	2
De 15 a 19 años	8	0	8	0	0	0	0	0
De 20 a 24 años	86	2	74	9	1	0	0	0
De 25 a 29 años	193	0	96	75	22	0	0	0
De 30 a 34 años	213	0	84	67	55	6	1	0
De 35 a 39 años	180	0	36	34	63	41	6	0
De 40 a 44 años	156	0	17	16	44	50	28	1
De 45 a 49 años	94	0	9	4	14	17	50	0
De 50 años y más	170	0	14	10	18	15	112	1
No especificado	78	0	15	17	16	13	17	0
Hidalgo	754	3	258	145	144	98	106	0
De 15 a 19 años	1	0	1	0	0	0	0	0
De 20 a 24 años	48	0	46	2	0	0	0	0
De 25 a 29 años	116	0	77	36	3	0	0	0
De 30 a 34 años	147	3	65	38	40	1	0	0
De 35 a 39 años	139	0	34	38	48	16	3	0
De 40 a 44 años	101	0	9	5	34	39	14	0
De 45 a 49 años	76	0	7	8	10	24	27	0
De 50 años y más	86	0	10	7	4	12	53	0
No especificado	40	0	9	11	5	6	9	0

(Continúa)

HOMBRES DIVORCIADOS POR ENTIDAD FEDERATIVA DE REGISTRO Y GRUPO QUINQUENAL DE EDAD AL DIVORCIO SEGÚN DURACIÓN SOCIAL DEL MATRIMONIO 2006

CUADRO 3.7

Entidad federativa Grupo quinquenal de edad	Total	Menos de 1 año	De 1 a 5 años	De 6 a 9 años	De 10 a 15 años	De 16 a 20 años	21 años y más	No es- peci- ficada
Jalisco	3 724	0	1 131	755	770	432	625	11
De 15 a 19 años	4	0	4	0	0	0	0	0
De 20 a 24 años	304	0	275	24	4	0	0	1
De 25 a 29 años	650	0	397	212	37	1	0	3
De 30 a 34 años	781	0	244	280	238	15	2	2
De 35 a 39 años	650	0	108	139	274	116	12	1
De 40 a 44 años	489	0	35	49	137	169	97	2
De 45 a 49 años	340	0	26	15	33	86	180	0
De 50 años y más	465	0	34	28	37	40	325	1
No especificado	41	0	8	8	10	5	9	1
México	7 716	14	2 162	1 527	1 579	869	1 546	19
De 15 a 19 años	14	0	14	0	0	0	0	0
De 20 a 24 años	415	2	372	38	3	0	0	0
De 25 a 29 años	1 199	3	718	404	66	4	0	4
De 30 a 34 años	1 598	2	559	542	460	30	1	4
De 35 a 39 años	1 297	3	229	289	529	222	24	1
De 40 a 44 años	1 005	2	104	105	278	340	175	1
De 45 a 49 años	777	0	44	45	110	170	408	0
De 50 años y más	1 070	1	59	40	57	63	845	5
No especificado	341	1	63	64	76	40	93	4
Michoacán de Ocampo	2 798	26	865	458	538	307	574	30
De 15 a 19 años	29	2	26	1	0	0	0	0
De 20 a 24 años	277	6	248	21	0	0	0	2
De 25 a 29 años	436	8	260	139	28	0	0	1
De 30 a 34 años	461	2	121	117	196	20	1	4
De 35 a 39 años	349	2	62	58	143	75	9	0
De 40 a 44 años	296	0	31	32	65	97	70	1
De 45 a 49 años	258	2	20	14	23	47	152	0
De 50 años y más	387	1	33	17	26	25	284	1
No especificado	305	3	64	59	57	43	58	21
Morelos	731	0	198	140	148	92	153	0
De 15 a 19 años	1	0	1	0	0	0	0	0
De 20 a 24 años	32	0	30	2	0	0	0	0
De 25 a 29 años	89	0	47	38	4	0	0	0
De 30 a 34 años	126	0	57	41	26	1	1	0
De 35 a 39 años	121	0	31	23	46	19	2	0
De 40 a 44 años	101	0	16	18	28	27	12	0
De 45 a 49 años	72	0	1	3	16	15	37	0
De 50 años y más	134	0	9	6	16	17	86	0
No especificado	55	0	6	9	12	13	15	0
Nayarit	1 050	0	297	196	208	128	221	0
De 15 a 19 años	6	0	6	0	0	0	0	0
De 20 a 24 años	79	0	75	4	0	0	0	0
De 25 a 29 años	140	0	73	52	15	0	0	0
De 30 a 34 años	210	0	71	69	64	6	0	0
De 35 a 39 años	155	0	21	28	64	38	4	0
De 40 a 44 años	132	0	15	15	28	48	26	0
De 45 a 49 años	90	0	9	4	10	12	55	0
De 50 años y más	168	0	13	14	14	13	114	0
No especificado	70	0	14	10	13	11	22	0
Nuevo León	4 636	2	1 519	905	931	511	747	21
De 15 a 19 años	21	1	19	0	0	0	0	1
De 20 a 24 años	455	0	399	53	1	0	0	2
De 25 a 29 años	936	1	557	318	55	1	0	4
De 30 a 34 años	975	0	330	298	312	27	1	7
De 35 a 39 años	715	0	96	130	310	158	18	3
De 40 a 44 años	591	0	53	48	149	199	140	2
De 45 a 49 años	366	0	23	28	48	80	187	0
De 50 años y más	509	0	32	23	39	36	377	2
No especificado	68	0	10	7	17	10	24	0
Oaxaca	456	1	155	87	93	63	57	0
De 15 a 19 años	1	0	1	0	0	0	0	0
De 20 a 24 años	20	0	20	0	0	0	0	0
De 25 a 29 años	78	1	56	18	3	0	0	0
De 30 a 34 años	87	0	40	29	14	4	0	0
De 35 a 39 años	83	0	9	25	34	13	2	0
De 40 a 44 años	69	0	10	7	26	19	7	0
De 45 a 49 años	41	0	5	1	5	10	20	0
De 50 años y más	48	0	6	4	7	8	23	0
No especificado	29	0	8	3	4	9	5	0

(Continúa)

HOMBRES DIVORCIADOS POR ENTIDAD FEDERATIVA DE REGISTRO Y GRUPO QUINQUENAL DE EDAD AL DIVORCIO SEGÚN DURACIÓN SOCIAL DEL MATRIMONIO 2006

CUADRO 3.7

Entidad federativa Grupo quinquenal de edad	Total	Menos de 1 año	De 1 a 5 años	De 6 a 9 años	De 10 a 15 años	De 16 a 20 años	21 años y más	No es- peci- ficada
Puebla	1 951	8	659	364	384	205	330	1
De 15 a 19 años	5	1	4	0	0	0	0	0
De 20 a 24 años	121	2	109	9	1	0	0	0
De 25 a 29 años	304	1	216	74	13	0	0	0
De 30 a 34 años	401	1	175	117	104	4	0	0
De 35 a 39 años	338	1	70	83	137	45	1	1
De 40 a 44 años	248	1	31	34	75	78	29	0
De 45 a 49 años	220	1	18	16	28	57	100	0
De 50 años y más	282	0	22	21	19	21	199	0
No especificado	32	0	14	10	7	0	1	0
Querétaro Arteaga	1 339	1	439	240	270	177	212	0
De 15 a 19 años	5	1	4	0	0	0	0	0
De 20 a 24 años	65	0	64	1	0	0	0	0
De 25 a 29 años	183	0	125	55	3	0	0	0
De 30 a 34 años	202	0	76	64	61	1	0	0
De 35 a 39 años	208	0	45	44	79	37	3	0
De 40 a 44 años	155	0	13	20	46	53	23	0
De 45 a 49 años	115	0	11	7	18	25	54	0
De 50 años y más	141	0	13	11	10	17	90	0
No especificado	265	0	88	38	53	44	42	0
Quintana Roo	1 189	2	436	246	257	112	133	3
De 15 a 19 años	1	0	1	0	0	0	0	0
De 20 a 24 años	60	1	56	3	0	0	0	0
De 25 a 29 años	227	0	141	70	16	0	0	0
De 30 a 34 años	300	1	121	98	73	4	0	3
De 35 a 39 años	205	0	50	43	74	31	7	0
De 40 a 44 años	141	0	23	7	47	42	22	0
De 45 a 49 años	96	0	11	6	24	19	36	0
De 50 años y más	110	0	13	11	13	11	62	0
No especificado	49	0	20	8	10	5	6	0
San Luis Potosí	1 205	8	321	224	238	162	250	2
De 20 a 24 años	55	1	50	4	0	0	0	0
De 25 a 29 años	164	1	102	50	10	0	0	1
De 30 a 34 años	253	1	104	76	68	3	0	1
De 35 a 39 años	225	3	34	59	89	35	5	0
De 40 a 44 años	162	1	13	20	38	64	26	0
De 45 a 49 años	125	0	3	6	17	39	60	0
De 50 años y más	197	1	11	5	11	16	153	0
No especificado	24	0	4	4	5	5	6	0
Sinaloa	2 786	12	788	535	551	324	574	2
De 15 a 19 años	7	1	6	0	0	0	0	0
De 20 a 24 años	210	2	196	12	0	0	0	0
De 25 a 29 años	489	5	301	166	17	0	0	0
De 30 a 34 años	540	2	157	174	195	11	1	0
De 35 a 39 años	416	0	51	96	174	91	4	0
De 40 a 44 años	371	0	26	36	106	131	72	0
De 45 a 49 años	283	0	18	19	33	55	157	1
De 50 años y más	445	2	32	25	23	32	331	0
No especificado	25	0	1	7	3	4	9	1
Sonora	2 549	1	881	544	492	264	364	3
De 15 a 19 años	9	0	9	0	0	0	0	0
De 20 a 24 años	210	1	201	8	0	0	0	0
De 25 a 29 años	515	0	344	158	13	0	0	0
De 30 a 34 años	506	0	163	203	136	4	0	0
De 35 a 39 años	450	0	69	97	200	80	4	0
De 40 a 44 años	321	0	37	39	83	106	55	1
De 45 a 49 años	221	0	16	11	36	48	109	1
De 50 años y más	289	0	35	21	15	25	192	1
No especificado	28	0	7	7	9	1	4	0
Tabasco	1 479	2	426	277	333	173	265	3
De 15 a 19 años	4	0	4	0	0	0	0	0
De 20 a 24 años	79	0	77	2	0	0	0	0
De 25 a 29 años	243	1	146	79	16	0	0	1
De 30 a 34 años	308	1	105	96	102	4	0	0
De 35 a 39 años	261	0	33	46	122	51	8	1
De 40 a 44 años	219	0	19	28	63	61	48	0
De 45 a 49 años	140	0	17	9	12	36	66	0
De 50 años y más	195	0	18	13	13	17	133	1
No especificado	30	0	7	4	5	4	10	0

(Continúa)

HOMBRES DIVORCIADOS POR ENTIDAD FEDERATIVA DE REGISTRO Y GRUPO QUINQUENAL DE EDAD AL DIVORCIO SEGÚN DURACIÓN SOCIAL DEL MATRIMONIO 2006

CUADRO 3.7

Entidad federativa Grupo quinquenal de edad	Total	Menos de 1 año	De 1 a 5 años	De 6 a 9 años	De 10 a 15 años	De 16 a 20 años	21 años y más	No es- peci- ficada
Tamaulipas	1 951	4	531	377	409	257	372	1
De 15 a 19 años	2	0	2	0	0	0	0	0
De 20 a 24 años	120	1	112	7	0	0	0	0
De 25 a 29 años	271	2	173	85	11	0	0	0
De 30 a 34 años	387	0	109	139	128	10	1	0
De 35 a 39 años	324	1	41	60	137	77	7	1
De 40 a 44 años	278	0	25	29	67	100	57	0
De 45 a 49 años	191	0	11	12	30	35	103	0
De 50 años y más	252	0	22	19	15	20	176	0
No especificado	126	0	36	26	21	15	28	0
Tlaxcala	176	1	45	29	40	37	24	0
De 20 a 24 años	17	0	14	3	0	0	0	0
De 25 a 29 años	32	1	17	11	3	0	0	0
De 30 a 34 años	30	0	4	10	16	0	0	0
De 35 a 39 años	26	0	4	1	11	10	0	0
De 40 a 44 años	32	0	1	2	9	16	4	0
De 45 a 49 años	16	0	2	2	0	5	7	0
De 50 años y más	22	0	3	0	1	5	13	0
No especificado	1	0	0	0	0	1	0	0
Veracruz de Ignacio de la Llave	3 473	1	1 107	623	668	387	687	0
De 15 a 19 años	10	0	10	0	0	0	0	0
De 20 a 24 años	220	0	214	5	1	0	0	0
De 25 a 29 años	500	1	348	134	16	1	0	0
De 30 a 34 años	701	0	282	232	170	16	1	0
De 35 a 39 años	587	0	120	127	236	95	9	0
De 40 a 44 años	469	0	47	68	142	134	78	0
De 45 a 49 años	393	0	31	23	55	89	195	0
De 50 años y más	591	0	55	33	47	52	404	0
No especificado	2	0	0	1	1	0	0	0
Yucatán	2 034	0	612	401	419	230	371	1
De 15 a 19 años	4	0	4	0	0	0	0	0
De 20 a 24 años	180	0	173	7	0	0	0	0
De 25 a 29 años	369	0	203	140	26	0	0	0
De 30 a 34 años	394	0	131	129	121	11	2	0
De 35 a 39 años	262	0	37	50	108	60	7	0
De 40 a 44 años	205	0	20	22	48	66	49	0
De 45 a 49 años	141	0	8	7	17	21	88	0
De 50 años y más	207	0	14	9	17	11	155	1
No especificado	272	0	22	37	82	61	70	0
Zacatecas	1 187	14	393	227	238	127	187	1
De 15 a 19 años	16	0	16	0	0	0	0	0
De 20 a 24 años	126	5	111	10	0	0	0	0
De 25 a 29 años	217	4	121	71	21	0	0	0
De 30 a 34 años	241	1	73	73	87	7	0	0
De 35 a 39 años	188	1	24	41	75	42	4	1
De 40 a 44 años	136	0	17	16	25	52	26	0
De 45 a 49 años	96	1	6	5	13	13	58	0
De 50 años y más	137	2	17	4	13	10	91	0
No especificado	30	0	8	7	4	3	8	0

FUENTE: INEGI. Dirección General de Estadística; Estadísticas Vitales.

MUJERES DIVORCIADAS POR ENTIDAD FEDERATIVA DE REGISTRO Y GRUPO QUINQUENAL DE EDAD AL DIVORCIO SEGÚN DURACIÓN SOCIAL DEL MATRIMONIO 2006

CUADRO 3.8

Entidad federativa Grupo quinquenal de edad	Total	Menos de 1 año	De 1 a 5 años	De 6 a 9 años	De 10 a 15 años	De 16 a 20 años	21 años y más	No es- peci- ficada
Estados Unidos Mexicanos	72 396	244	22 461	13 922	14 523	8 163	12 940	143
Menores de 15 años	3	1	2	0	0	0	0	0
De 15 a 19 años	1 181	32	1 141	5	0	0	0	3
De 20 a 24 años	8 560	78	7 077	1 348	45	0	0	12
De 25 a 29 años	13 783	55	6 794	5 043	1 841	19	0	31
De 30 a 34 años	14 478	26	3 808	4 106	5 589	903	22	24
De 35 a 39 años	10 991	19	1 404	1 629	4 005	3 185	732	17
De 40 a 44 años	8 111	7	670	605	1 439	2 410	2 968	12
De 45 a 49 años	5 486	3	316	297	527	812	3 527	4
De 50 años y más	6 224	7	371	254	341	352	4 889	10
No especificado	3 579	16	878	635	736	482	802	30
Aguascalientes	1 191	8	364	211	252	132	220	4
De 15 a 19 años	25	0	25	0	0	0	0	0
De 20 a 24 años	143	3	121	18	0	0	0	1
De 25 a 29 años	230	3	112	84	31	0	0	0
De 30 a 34 años	220	0	56	54	94	15	0	1
De 35 a 39 años	198	0	21	26	68	69	13	1
De 40 a 44 años	131	0	10	12	27	28	53	1
De 45 a 49 años	80	0	6	5	8	11	50	0
De 50 años y más	88	1	5	3	2	0	77	0
No especificado	76	1	8	9	22	9	27	0
Baja California	4 317	11	1 523	785	854	470	663	11
De 15 a 19 años	41	0	39	1	0	0	0	1
De 20 a 24 años	382	1	329	49	1	0	0	2
De 25 a 29 años	752	4	421	230	93	2	0	2
De 30 a 34 años	868	3	265	251	302	43	1	3
De 35 a 39 años	599	2	125	92	211	143	25	1
De 40 a 44 años	467	1	53	37	90	141	143	2
De 45 a 49 años	327	0	38	13	40	61	175	0
De 50 años y más	349	0	32	14	24	24	255	0
No especificado	532	0	221	98	93	56	64	0
Baja California Sur	557	3	189	125	103	56	78	3
Menores de 15 años	1	1	0	0	0	0	0	0
De 15 a 19 años	12	0	12	0	0	0	0	0
De 20 a 24 años	63	0	48	14	1	0	0	0
De 25 a 29 años	125	0	64	48	10	0	0	3
De 30 a 34 años	119	1	32	32	46	8	0	0
De 35 a 39 años	96	0	16	15	27	27	11	0
De 40 a 44 años	54	0	7	8	9	12	18	0
De 45 a 49 años	38	0	4	4	3	7	20	0
De 50 años y más	37	0	6	2	2	0	27	0
No especificado	12	1	0	2	5	2	2	0
Campeche	828	0	226	185	160	97	160	0
De 15 a 19 años	23	0	23	0	0	0	0	0
De 20 a 24 años	92	0	67	24	1	0	0	0
De 25 a 29 años	168	0	65	73	30	0	0	0
De 30 a 34 años	184	0	45	49	69	21	0	0
De 35 a 39 años	138	0	11	25	36	48	18	0
De 40 a 44 años	107	0	9	11	12	20	55	0
De 45 a 49 años	46	0	1	0	3	4	38	0
De 50 años y más	64	0	3	2	6	4	49	0
No especificado	6	0	2	1	3	0	0	0
Coahuila de Zaragoza	2 982	18	824	590	600	369	581	0
De 15 a 19 años	37	0	37	0	0	0	0	0
De 20 a 24 años	403	5	324	74	0	0	0	0
De 25 a 29 años	566	6	242	236	82	0	0	0
De 30 a 34 años	600	0	119	168	268	44	1	0
De 35 a 39 años	428	2	36	55	150	149	36	0
De 40 a 44 años	345	1	16	18	57	104	149	0
De 45 a 49 años	239	0	14	12	21	37	155	0
De 50 años y más	244	0	9	12	7	22	194	0
No especificado	120	4	27	15	15	13	46	0
Colima	741	2	219	131	155	85	149	0
De 15 a 19 años	21	1	20	0	0	0	0	0
De 20 a 24 años	96	0	82	14	0	0	0	0
De 25 a 29 años	158	0	67	62	28	1	0	0
De 30 a 34 años	147	0	30	35	64	17	1	0
De 35 a 39 años	105	1	4	10	41	35	14	0

(Continúa)

**MUJERES DIVORCIADAS POR ENTIDAD FEDERATIVA DE REGISTRO Y GRUPO QUINQUENAL DE EDAD
AL DIVORCIO SEGÚN DURACIÓN SOCIAL DEL MATRIMONIO
2006**

CUADRO 3.8

Entidad federativa Grupo quinquenal de edad	Total	Menos de 1 año	De 1 a 5 años	De 6 a 9 años	De 10 a 15 años	De 16 a 20 años	21 años y más	No es- peci- ficada
De 40 a 44 años	90	0	10	5	12	23	40	0
De 45 a 49 años	58	0	0	3	7	6	42	0
De 50 años y más	65	0	6	2	3	3	51	0
No especificado	1	0	0	0	0	0	1	0
Chiapas	1 457	2	484	276	254	164	275	2
De 15 a 19 años	49	0	49	0	0	0	0	0
De 20 a 24 años	200	1	160	36	3	0	0	0
De 25 a 29 años	308	0	134	114	60	0	0	0
De 30 a 34 años	263	0	63	73	97	28	0	2
De 35 a 39 años	189	1	31	23	44	68	22	0
De 40 a 44 años	147	0	13	11	20	40	63	0
De 45 a 49 años	104	0	7	4	9	12	72	0
De 50 años y más	99	0	5	1	2	5	86	0
No especificado	98	0	22	14	19	11	32	0
Chihuahua	4 077	15	1 232	767	876	465	712	10
De 15 a 19 años	47	1	46	0	0	0	0	0
De 20 a 24 años	452	4	407	38	2	0	0	1
De 25 a 29 años	741	6	367	288	75	1	0	4
De 30 a 34 años	830	1	201	234	357	37	0	0
De 35 a 39 años	681	0	91	107	261	184	34	4
De 40 a 44 años	497	2	35	35	89	160	176	0
De 45 a 49 años	302	1	15	18	31	39	198	0
De 50 años y más	332	0	31	12	26	17	245	1
No especificado	195	0	39	35	35	27	59	0
Distrito Federal	6 924	21	2 261	1 367	1 295	670	1 310	0
De 15 a 19 años	29	2	27	0	0	0	0	0
De 20 a 24 años	480	10	410	56	4	0	0	0
De 25 a 29 años	1 182	4	731	343	103	1	0	0
De 30 a 34 años	1 655	3	673	529	405	45	0	0
De 35 a 39 años	1 170	1	215	233	455	225	41	0
De 40 a 44 años	862	1	98	107	180	236	240	0
De 45 a 49 años	618	0	39	33	77	99	370	0
De 50 años y más	822	0	44	35	54	48	641	0
No especificado	106	0	24	31	17	16	18	0
Durango	1 359	18	458	236	274	159	213	1
De 15 a 19 años	45	4	41	0	0	0	0	0
De 20 a 24 años	205	6	171	27	1	0	0	0
De 25 a 29 años	227	5	114	75	33	0	0	0
De 30 a 34 años	270	2	68	75	105	19	0	1
De 35 a 39 años	232	0	31	31	83	78	9	0
De 40 a 44 años	142	0	10	5	24	45	58	0
De 45 a 49 años	104	0	3	10	12	12	67	0
De 50 años y más	105	1	11	8	6	4	75	0
No especificado	29	0	9	5	10	1	4	0
Guanajuato	3 601	44	1 105	717	757	399	567	12
De 15 a 19 años	107	9	98	0	0	0	0	0
De 20 a 24 años	523	14	411	96	1	0	0	1
De 25 a 29 años	668	6	264	277	117	3	0	1
De 30 a 34 años	639	6	122	169	288	52	0	2
De 35 a 39 años	458	2	46	56	156	154	43	1
De 40 a 44 años	329	1	21	14	58	93	140	2
De 45 a 49 años	174	0	6	7	12	21	127	1
De 50 años y más	219	2	13	12	10	17	165	0
No especificado	484	4	124	86	115	59	92	4
Guerrero	1 178	2	353	232	233	142	214	2
De 15 a 19 años	40	0	40	0	0	0	0	0
De 20 a 24 años	153	2	115	34	2	0	0	0
De 25 a 29 años	220	0	97	79	43	1	0	0
De 30 a 34 años	218	0	44	65	88	19	2	0
De 35 a 39 años	136	0	14	17	39	54	11	1
De 40 a 44 años	134	0	12	9	26	34	53	0
De 45 a 49 años	84	0	4	4	9	11	56	0
De 50 años y más	104	0	8	6	9	9	71	1
No especificado	89	0	19	18	17	14	21	0

(Continúa)

MUJERES DIVORCIADAS POR ENTIDAD FEDERATIVA DE REGISTRO Y GRUPO QUINQUENAL DE EDAD AL DIVORCIO SEGÚN DURACIÓN SOCIAL DEL MATRIMONIO 2006

CUADRO 3.8

Entidad federativa Grupo quinquenal de edad	Total	Menos de 1 año	De 1 a 5 años	De 6 a 9 años	De 10 a 15 años	De 16 a 20 años	21 años y más	No es- peci- ficada
Hidalgo	754	3	258	145	144	98	106	0
De 15 a 19 años	6	0	6	0	0	0	0	0
De 20 a 24 años	79	1	69	8	1	0	0	0
De 25 a 29 años	168	1	101	50	16	0	0	0
De 30 a 34 años	162	1	43	44	63	11	0	0
De 35 a 39 años	109	0	17	18	37	30	7	0
De 40 a 44 años	91	0	7	6	15	41	22	0
De 45 a 49 años	51	0	1	4	4	8	34	0
De 50 años y más	49	0	6	4	1	3	35	0
No especificado	39	0	8	11	7	5	8	0
Jalisco	3 724	0	1 131	755	770	432	625	11
De 15 a 19 años	44	0	44	0	0	0	0	0
De 20 a 24 años	505	0	427	75	3	0	0	0
De 25 a 29 años	798	0	376	326	90	2	0	4
De 30 a 34 años	747	0	160	212	324	47	0	4
De 35 a 39 años	589	0	61	71	224	188	43	2
De 40 a 44 años	425	0	25	35	83	136	146	0
De 45 a 49 años	287	0	15	16	26	33	197	0
De 50 años y más	296	0	17	14	11	20	234	0
No especificado	33	0	6	6	9	6	5	1
México	7 716	14	2 162	1 527	1 579	869	1 546	19
De 15 a 19 años	70	3	67	0	0	0	0	0
De 20 a 24 años	814	5	667	136	6	0	0	0
De 25 a 29 años	1 492	2	713	579	187	3	0	8
De 30 a 34 años	1 546	0	400	458	593	94	1	0
De 35 a 39 años	1 204	2	139	188	473	335	67	0
De 40 a 44 años	905	0	63	59	159	282	339	3
De 45 a 49 años	616	0	27	20	58	88	421	2
De 50 años y más	734	1	30	19	30	33	618	3
No especificado	335	1	56	68	73	34	100	3
Michoacán de Ocampo	2 798	26	865	458	538	307	574	30
De 15 a 19 años	105	5	98	1	0	0	0	1
De 20 a 24 años	395	10	301	79	3	0	0	2
De 25 a 29 años	464	3	209	160	89	0	0	3
De 30 a 34 años	412	1	100	86	190	32	2	1
De 35 a 39 años	382	2	40	36	143	123	37	1
De 40 a 44 años	238	0	24	14	22	65	113	0
De 45 a 49 años	236	0	10	11	18	32	165	0
De 50 años y más	252	1	17	11	13	13	196	1
No especificado	314	4	66	60	60	42	61	21
Morelos	731	0	198	140	148	92	153	0
De 15 a 19 años	8	0	8	0	0	0	0	0
De 20 a 24 años	57	0	46	11	0	0	0	0
De 25 a 29 años	105	0	54	45	6	0	0	0
De 30 a 34 años	152	0	54	44	49	5	0	0
De 35 a 39 años	118	0	16	17	50	30	5	0
De 40 a 44 años	81	0	6	7	17	26	25	0
De 45 a 49 años	68	0	5	3	10	14	36	0
De 50 años y más	94	0	4	5	8	5	72	0
No especificado	48	0	5	8	8	12	15	0
Nayarit	1 050	0	297	196	208	128	221	0
De 15 a 19 años	34	0	34	0	0	0	0	0
De 20 a 24 años	106	0	85	21	0	0	0	0
De 25 a 29 años	181	0	74	72	34	1	0	0
De 30 a 34 años	182	0	42	47	76	17	0	0
De 35 a 39 años	159	0	22	26	46	54	11	0
De 40 a 44 años	139	0	16	9	27	31	56	0
De 45 a 49 años	75	0	5	4	4	10	52	0
De 50 años y más	106	0	5	6	10	6	79	0
No especificado	68	0	14	11	11	9	23	0
Nuevo León	4 636	2	1 519	905	931	511	747	21
De 15 a 19 años	93	0	91	1	0	0	0	1
De 20 a 24 años	748	1	599	143	2	0	0	3
De 25 a 29 años	987	0	472	358	151	1	0	5
De 30 a 34 años	950	1	222	259	386	76	1	5
De 35 a 39 años	663	0	60	79	243	212	65	4
De 40 a 44 años	486	0	33	32	86	153	180	2
De 45 a 49 años	307	0	18	13	28	44	204	0
De 50 años y más	340	0	13	14	20	15	277	1
No especificado	62	0	11	6	15	10	20	0

(Continúa)

MUJERES DIVORCIADAS POR ENTIDAD FEDERATIVA DE REGISTRO Y GRUPO QUINQUENAL DE EDAD AL DIVORCIO SEGÚN DURACIÓN SOCIAL DEL MATRIMONIO 2006

CUADRO 3.8

Entidad federativa Grupo quinquenal de edad	Total	Menos de 1 año	De 1 a 5 años	De 6 a 9 años	De 10 a 15 años	De 16 a 20 años	21 años y más	No es- peci- ficada
Oaxaca	456	1	155	87	93	63	57	0
De 15 a 19 años	3	0	3	0	0	0	0	0
De 20 a 24 años	42	0	42	0	0	0	0	0
De 25 a 29 años	88	1	52	24	11	0	0	0
De 30 a 34 años	101	0	35	32	29	5	0	0
De 35 a 39 años	85	0	10	23	30	19	3	0
De 40 a 44 años	50	0	1	4	15	18	12	0
De 45 a 49 años	27	0	3	1	3	6	14	0
De 50 años y más	31	0	3	1	2	4	21	0
No especificado	29	0	6	2	3	11	7	0
Puebla	1 951	8	659	364	384	205	330	1
De 15 a 19 años	25	1	24	0	0	0	0	0
De 20 a 24 años	215	3	178	32	2	0	0	0
De 25 a 29 años	355	0	218	107	30	0	0	0
De 30 a 34 años	419	2	133	123	147	13	0	1
De 35 a 39 años	297	1	59	42	122	64	9	0
De 40 a 44 años	251	0	16	28	51	84	72	0
De 45 a 49 años	170	1	11	13	14	33	98	0
De 50 años y más	187	0	6	10	11	11	149	0
No especificado	32	0	14	9	7	0	2	0
Querétaro Arteaga	1 339	1	439	240	270	177	212	0
De 15 a 19 años	13	1	12	0	0	0	0	0
De 20 a 24 años	126	0	114	11	1	0	0	0
De 25 a 29 años	212	0	108	79	25	0	0	0
De 30 a 34 años	230	0	74	65	80	11	0	0
De 35 a 39 años	181	0	24	34	63	54	6	0
De 40 a 44 años	143	0	12	5	33	46	47	0
De 45 a 49 años	98	0	3	8	13	17	57	0
De 50 años y más	86	0	8	5	6	7	60	0
No especificado	250	0	84	33	49	42	42	0
Quintana Roo	1 189	2	436	246	257	112	133	3
De 15 a 19 años	13	1	12	0	0	0	0	0
De 20 a 24 años	117	0	99	17	1	0	0	0
De 25 a 29 años	305	1	169	108	27	0	0	0
De 30 a 34 años	266	0	71	68	111	13	1	2
De 35 a 39 años	203	0	41	32	70	49	10	1
De 40 a 44 años	110	0	11	5	25	27	42	0
De 45 a 49 años	69	0	9	5	10	13	32	0
De 50 años y más	62	0	3	4	7	5	43	0
No especificado	44	0	21	7	6	5	5	0
San Luis Potosí	1 205	8	321	224	238	162	250	2
De 15 a 19 años	12	0	11	1	0	0	0	0
De 20 a 24 años	96	1	83	9	2	0	0	1
De 25 a 29 años	218	2	117	76	23	0	0	0
De 30 a 34 años	247	2	70	82	82	9	2	0
De 35 a 39 años	203	2	18	35	82	58	7	1
De 40 a 44 años	152	1	9	10	31	62	39	0
De 45 a 49 años	105	0	4	5	8	22	66	0
De 50 años y más	148	0	5	3	4	6	130	0
No especificado	24	0	4	3	6	5	6	0
Sinaloa	2 786	12	788	535	551	324	574	2
De 15 a 19 años	48	3	45	0	0	0	0	0
De 20 a 24 años	362	4	305	51	2	0	0	0
De 25 a 29 años	553	4	253	220	76	0	0	0
De 30 a 34 años	531	0	101	146	247	36	1	0
De 35 a 39 años	411	0	44	63	141	133	30	0
De 40 a 44 años	327	0	16	21	53	101	136	0
De 45 a 49 años	239	0	10	17	21	36	154	1
De 50 años y más	288	1	13	9	8	14	243	0
No especificado	27	0	1	8	3	4	10	1
Sonora	2 549	1	881	544	492	264	364	3
De 15 a 19 años	40	0	40	0	0	0	0	0
De 20 a 24 años	396	0	345	50	0	0	0	1
De 25 a 29 años	533	1	273	208	51	0	0	0
De 30 a 34 años	502	0	108	174	203	17	0	0
De 35 a 39 años	425	0	46	63	168	128	20	0
De 40 a 44 años	261	0	33	23	35	73	96	1
De 45 a 49 años	194	0	16	13	17	31	117	0
De 50 años y más	169	0	14	6	8	14	126	1
No especificado	29	0	6	7	10	1	5	0

(Continúa)

MUJERES DIVORCIADAS POR ENTIDAD FEDERATIVA DE REGISTRO Y GRUPO QUINQUENAL DE EDAD AL DIVORCIO SEGÚN DURACIÓN SOCIAL DEL MATRIMONIO 2006

CUADRO 3.8

Entidad federativa Grupo quinquenal de edad	Total	Menos de 1 año	De 1 a 5 años	De 6 a 9 años	De 10 a 15 años	De 16 a 20 años	21 años y más	No es- peci- ficada
Tabasco	1 479	2	426	277	333	173	265	3
De 15 a 19 años	29	0	29	0	0	0	0	0
De 20 a 24 años	201	0	157	43	1	0	0	0
De 25 a 29 años	292	2	124	103	62	0	0	1
De 30 a 34 años	294	0	57	73	139	23	1	1
De 35 a 39 años	245	0	20	28	85	78	34	0
De 40 a 44 años	171	0	16	10	28	43	74	0
De 45 a 49 años	104	0	7	6	7	17	67	0
De 50 años y más	100	0	6	9	4	4	76	1
No especificado	43	0	10	5	7	8	13	0
Tamaulipas	1 951	4	531	377	409	257	372	1
De 15 a 19 años	23	0	23	0	0	0	0	0
De 20 a 24 años	212	1	175	35	1	0	0	0
De 25 a 29 años	352	2	157	135	58	0	0	0
De 30 a 34 años	386	1	76	103	168	36	1	1
De 35 a 39 años	308	0	27	44	106	107	24	0
De 40 a 44 años	198	0	16	10	38	59	75	0
De 45 a 49 años	164	0	5	15	8	24	112	0
De 50 años y más	169	0	15	6	7	12	129	0
No especificado	139	0	37	29	23	19	31	0
Tlaxcala	176	1	45	29	40	37	24	0
De 15 a 19 años	2	0	2	0	0	0	0	0
De 20 a 24 años	27	1	22	4	0	0	0	0
De 25 a 29 años	32	0	9	17	6	0	0	0
De 30 a 34 años	34	0	4	6	19	5	0	0
De 35 a 39 años	27	0	3	1	7	16	0	0
De 40 a 44 años	23	0	2	1	3	10	7	0
De 45 a 49 años	16	0	1	0	2	4	9	0
De 50 años y más	10	0	1	0	0	1	8	0
No especificado	5	0	1	0	3	1	0	0
Veracruz de Ignacio de la Llave	3 473	1	1 107	623	668	387	687	0
De 15 a 19 años	68	0	67	1	0	0	0	0
De 20 a 24 años	399	0	334	62	3	0	0	0
De 25 a 29 años	666	1	358	214	92	1	0	0
De 30 a 34 años	681	0	204	183	239	54	1	0
De 35 a 39 años	551	0	69	92	205	140	45	0
De 40 a 44 años	438	0	34	31	79	131	163	0
De 45 a 49 años	313	0	19	23	26	41	204	0
De 50 años y más	348	0	22	14	24	19	269	0
No especificado	9	0	0	3	0	1	5	0
Yucatán	2 034	0	612	401	419	230	371	1
De 15 a 19 años	30	0	30	0	0	0	0	0
De 20 a 24 años	289	0	246	43	0	0	0	0
De 25 a 29 años	395	0	179	164	50	2	0	0
De 30 a 34 años	395	0	80	110	171	31	3	0
De 35 a 39 años	219	0	23	25	72	76	23	0
De 40 a 44 años	181	0	18	12	23	51	77	0
De 45 a 49 años	107	0	5	4	10	9	79	0
De 50 años y más	144	0	6	5	9	3	120	1
No especificado	274	0	25	38	84	58	69	0
Zacatecas	1 187	14	393	227	238	127	187	1
Menores de 15 años	2	0	2	0	0	0	0	0
De 15 a 19 años	39	1	38	0	0	0	0	0
De 20 a 24 años	182	5	138	38	1	0	0	0
De 25 a 29 años	242	1	100	89	52	0	0	0
De 30 a 34 años	228	2	56	57	90	20	3	0
De 35 a 39 años	182	3	24	22	67	57	9	0
De 40 a 44 años	136	0	18	11	12	35	59	1
De 45 a 49 años	66	1	5	3	8	10	39	0
De 50 años y más	83	0	4	0	7	4	68	0
No especificado	27	1	8	7	1	1	9	0

FUENTE: INEGI. Dirección General de Estadística; Estadísticas Vitales.

**HOMBRES DIVORCIADOS POR ENTIDAD FEDERATIVA Y ÁREA URBANA-RURAL DE RESIDENCIA HABITUAL
SEGÚN DURACIÓN SOCIAL DEL MATRIMONIO
2006**

CUADRO 3.9

Entidad federativa Área urbana-rural	Total	Menos de 1 año	De 1 a 5 años	De 6 a 9 años	De 10 a 15 años	De 16 a 20 años	21 años y más	No espe- cificada
Estados Unidos Mexicanos	72 396	244	22 461	13 922	14 523	8 163	12 940	143
Área urbana	64 015	200	20 121	12 448	12 800	7 178	11 167	101
Área rural	3 595	15	1 066	612	699	372	823	8
No especificada	4 786	29	1 274	862	1 024	613	950	34
Aguascalientes	1 181	8	361	213	250	125	220	4
Área urbana	1 006	5	328	184	205	101	183	0
Área rural	26	0	4	5	5	2	7	3
No especificada	149	3	29	24	40	22	30	1
Baja California	4 200	10	1 450	763	845	466	655	11
Área urbana	3 407	9	1 145	616	692	390	544	11
Área rural	59	0	27	12	4	8	8	0
No especificada	734	1	278	135	149	68	103	0
Baja California Sur	573	3	195	131	102	58	81	3
Área urbana	523	1	184	122	88	52	75	1
Área rural	21	0	6	5	7	1	2	0
No especificada	29	2	5	4	7	5	4	2
Campeche	831	0	227	181	159	102	162	0
Área urbana	738	0	212	161	138	87	140	0
Área rural	48	0	6	9	11	10	12	0
No especificada	45	0	9	11	10	5	10	0
Coahuila de Zaragoza	3 015	19	847	593	607	368	581	0
Área urbana	2 731	17	791	541	550	326	506	0
Área rural	81	0	17	16	25	5	18	0
No especificada	203	2	39	36	32	37	57	0
Colima	748	2	224	134	155	83	150	0
Área urbana	728	1	219	130	151	82	145	0
Área rural	12	1	5	1	3	0	2	0
No especificada	8	0	0	3	1	1	3	0
Chiapas	1 485	2	491	280	262	168	280	2
Área urbana	1 198	2	392	225	207	142	228	2
Área rural	199	0	76	38	38	16	31	0
No especificada	88	0	23	17	17	10	21	0
Chihuahua	3 967	15	1 197	739	851	457	698	10
Área urbana	3 542	12	1 112	660	760	397	594	7
Área rural	168	1	37	29	38	20	43	0
No especificada	257	2	48	50	53	40	61	3
Distrito Federal	7 298	20	2 362	1 444	1 379	734	1 358	1
Área urbana	7 072	17	2 308	1 408	1 331	699	1 309	0
Área rural	9	0	6	1	0	0	2	0
No especificada	217	3	48	35	48	35	47	1
Durango	1 326	17	441	230	269	159	209	1
Área urbana	1 136	16	382	200	227	136	175	0
Área rural	127	0	38	25	22	18	23	1
No especificada	63	1	21	5	20	5	11	0
Guanajuato	3 600	44	1 110	715	750	396	573	12
Área urbana	2 876	35	906	581	598	319	429	8
Área rural	180	2	55	32	32	16	42	1
No especificada	544	7	149	102	120	61	102	3
Guerrero	1 152	2	345	222	231	141	209	2
Área urbana	964	1	292	192	189	114	174	2
Área rural	145	0	45	21	27	20	32	0
No especificada	43	1	8	9	15	7	3	0
Hidalgo	777	3	263	144	148	99	120	0
Área urbana	577	1	198	99	116	79	84	0
Área rural	63	1	17	12	10	7	16	0
No especificada	137	1	48	33	22	13	20	0
Jalisco	3 762	0	1 144	757	775	441	634	11
Área urbana	3 649	0	1 115	737	752	426	608	11
Área rural	78	0	20	15	15	6	22	0
No especificada	35	0	9	5	8	9	4	0

(Continúa)

**HOMBRES DIVORCIADOS POR ENTIDAD FEDERATIVA Y ÁREA URBANA-RURAL DE RESIDENCIA HABITUAL
SEGÚN DURACIÓN SOCIAL DEL MATRIMONIO
2006**

CUADRO 3.9

Entidad federativa Área urbana-rural	Total	Menos de 1 año	De 1 a 5 años	De 6 a 9 años	De 10 a 15 años	De 16 a 20 años	21 años y más	No espe- cificada
México	7 454	14	2 166	1 481	1 495	825	1 455	18
Área urbana	6 578	12	1 956	1 328	1 303	718	1 246	15
Área rural	298	2	95	49	64	24	62	2
No especificada	578	0	115	104	128	83	147	1
Michoacán de Ocampo	2 743	26	838	448	533	301	568	29
Área urbana	2 198	20	691	358	440	248	434	7
Área rural	288	3	94	45	44	23	78	1
No especificada	257	3	53	45	49	30	56	21
Morelos	720	0	194	139	142	89	156	0
Área urbana	605	0	165	118	118	72	132	0
Área rural	34	0	10	8	3	6	7	0
No especificada	81	0	19	13	21	11	17	0
Nayarit	1 033	0	292	196	206	124	215	0
Área urbana	885	0	258	174	176	101	176	0
Área rural	112	0	27	17	21	18	29	0
No especificada	36	0	7	5	9	5	10	0
Nuevo León	4 610	2	1 503	910	925	512	737	21
Área urbana	4 371	1	1 415	875	876	489	694	21
Área rural	47	0	22	7	8	3	7	0
No especificada	192	1	66	28	41	20	36	0
Oaxaca	494	1	164	89	107	65	68	0
Área urbana	415	1	144	78	86	51	55	0
Área rural	41	0	8	8	14	4	7	0
No especificada	38	0	12	3	7	10	6	0
Puebla	1 948	8	652	370	381	206	330	1
Área urbana	1 774	6	592	335	355	187	298	1
Área rural	90	2	33	14	10	13	18	0
No especificada	84	0	27	21	16	6	14	0
Querétaro Arteaga	1 326	1	436	242	270	166	211	0
Área urbana	932	1	299	182	198	109	143	0
Área rural	76	0	33	10	11	5	17	0
No especificada	318	0	104	50	61	52	51	0
Quintana Roo	1 158	2	422	236	243	111	143	1
Área urbana	1 091	2	406	225	225	99	133	1
Área rural	36	0	13	6	6	7	4	0
No especificada	31	0	3	5	12	5	6	0
San Luis Potosí	1 207	8	330	223	234	164	246	2
Área urbana	1 070	7	295	204	209	143	210	2
Área rural	83	1	23	10	13	12	24	0
No especificada	54	0	12	9	12	9	12	0
Sinaloa	2 782	12	783	541	556	320	568	2
Área urbana	2 493	12	713	482	505	285	494	2
Área rural	242	0	60	47	40	30	65	0
No especificada	47	0	10	12	11	5	9	0
Sonora	2 508	1	865	536	484	253	366	3
Área urbana	2 401	1	834	512	457	248	346	3
Área rural	63	0	22	11	14	4	12	0
No especificada	44	0	9	13	13	1	8	0
Tabasco	1 462	2	418	275	336	168	260	3
Área urbana	1 137	1	323	221	262	138	189	3
Área rural	283	1	88	49	64	23	58	0
No especificada	42	0	7	5	10	7	13	0
Tamaulipas	1 993	5	550	381	413	261	382	1
Área urbana	1 838	5	522	344	383	240	343	1
Área rural	76	0	15	17	17	11	16	0
No especificada	79	0	13	20	13	10	23	0
Tlaxcala	197	1	50	31	45	38	32	0
Área urbana	160	1	38	27	36	34	24	0
Área rural	23	0	6	2	6	3	6	0
No especificada	14	0	6	2	3	1	2	0

(Continúa)

**HOMBRES DIVORCIADOS POR ENTIDAD FEDERATIVA Y ÁREA URBANA-RURAL DE RESIDENCIA HABITUAL
SEGÚN DURACIÓN SOCIAL DEL MATRIMONIO
2006**

CUADRO 3.9

Entidad federativa Área urbana-rural	Total	Menos de 1 año	De 1 a 5 años	De 6 a 9 años	De 10 a 15 años	De 16 a 20 años	21 años y más	No espe- cificada
Veracruz de Ignacio de la Llave	3 399	1	1 077	611	657	380	673	0
Área urbana	3 070	1	985	559	590	347	588	0
Área rural	317	0	90	48	66	32	81	0
No especificada	12	0	2	4	1	1	4	0
Yucatán	2 006	0	604	402	419	221	357	3
Área urbana	1 898	0	577	385	397	213	324	2
Área rural	97	0	22	17	19	7	32	0
No especificada	11	0	5	0	3	1	1	1
Zacatecas	1 177	13	388	224	234	129	188	1
Área urbana	952	12	324	185	180	106	144	1
Área rural	173	1	46	26	42	18	40	0
No especificada	52	0	18	13	12	5	4	0
Extranjero	264	2	72	41	60	33	55	1
No especificada	264	2	72	41	60	33	55	1

FUENTE: INEGI. Dirección General de Estadística; Estadísticas Vitales.

**MUJERES DIVORCIADAS POR ENTIDAD FEDERATIVA Y ÁREA URBANA-RURAL DE RESIDENCIA HABITUAL
SEGÚN DURACIÓN SOCIAL DEL MATRIMONIO
2006**

CUADRO 3.10

Entidad federativa Área urbana-rural	Total	Menos de 1 año	De 1 a 5 años	De 6 a 9 años	De 10 a 15 años	De 16 a 20 años	21 años y más	No espe- cificada
Estados Unidos Mexicanos	72 396	244	22 461	13 922	14 523	8 163	12 940	143
Área urbana	62 997	195	19 910	12 256	12 594	7 035	10 906	101
Área rural	3 246	13	997	580	649	345	656	6
No especificada	6 153	36	1 554	1 086	1 280	783	1 378	36
Aguascalientes	1 190	8	361	210	249	135	223	4
Área urbana	954	3	317	175	188	102	166	3
Área rural	14	1	4	3	3	0	3	0
No especificada	222	4	40	32	58	33	54	1
Baja California	4 201	11	1 437	775	845	466	656	11
Área urbana	3 247	8	1 084	611	661	374	498	11
Área rural	52	0	24	9	8	9	2	0
No especificada	902	3	329	155	176	83	156	0
Baja California Sur	566	3	190	128	104	60	78	3
Área urbana	511	1	179	121	86	51	72	1
Área rural	20	0	5	2	8	4	1	0
No especificada	35	2	6	5	10	5	5	2
Campeche	844	0	233	185	166	98	162	0
Área urbana	733	0	205	163	148	85	132	0
Área rural	41	0	12	7	6	6	10	0
No especificada	70	0	16	15	12	7	20	0
Coahuila de Zaragoza	3 008	20	843	594	604	369	578	0
Área urbana	2 661	16	779	535	538	315	478	0
Área rural	71	0	16	11	24	6	14	0
No especificada	276	4	48	48	42	48	86	0
Colima	739	2	221	129	153	84	150	0
Área urbana	716	2	217	127	145	81	144	0
Área rural	12	0	4	1	4	1	2	0
No especificada	11	0	0	1	4	2	4	0
Chiapas	1 468	2	487	280	254	164	279	2
Área urbana	1 156	2	376	224	200	134	218	2
Área rural	162	0	75	28	27	12	20	0
No especificada	150	0	36	28	27	18	41	0
Chihuahua	3 989	15	1 209	752	862	450	691	10
Área urbana	3 491	13	1 095	663	754	389	570	7
Área rural	130	0	34	20	30	15	31	0
No especificada	368	2	80	69	78	46	90	3
Distrito Federal	7 014	22	2 293	1 394	1 308	676	1 321	0
Área urbana	6 829	22	2 255	1 361	1 267	656	1 268	0
Área rural	8	0	5	0	1	0	2	0
No especificada	177	0	33	33	40	20	51	0
Durango	1 340	16	446	237	274	158	208	1
Área urbana	1 128	14	385	205	222	128	174	0
Área rural	124	1	34	23	25	22	18	1
No especificada	88	1	27	9	27	8	16	0
Guanajuato	3 610	44	1 112	723	754	396	569	12
Área urbana	2 831	32	897	577	588	308	421	8
Área rural	173	4	51	34	35	16	32	1
No especificada	606	8	164	112	131	72	116	3
Guerrero	1 170	2	356	225	234	145	207	1
Área urbana	966	1	295	181	193	122	173	1
Área rural	136	0	45	28	21	15	27	0
No especificada	68	1	16	16	20	8	7	0
Hidalgo	763	3	262	144	150	91	113	0
Área urbana	545	2	192	96	112	69	74	0
Área rural	64	0	19	13	14	5	13	0
No especificada	154	1	51	35	24	17	26	0
Jalisco	3 780	0	1 167	762	778	435	627	11
Área urbana	3 644	0	1 119	738	752	424	600	11
Área rural	73	0	25	14	14	3	17	0
No especificada	63	0	23	10	12	8	10	0

(Continúa)

**MUJERES DIVORCIADAS POR ENTIDAD FEDERATIVA Y ÁREA URBANA-RURAL DE RESIDENCIA HABITUAL
SEGÚN DURACIÓN SOCIAL DEL MATRIMONIO
2006**

CUADRO 3.10

Entidad federativa Área urbana-rural	Total	Menos de 1 año	De 1 a 5 años	De 6 a 9 años	De 10 a 15 años	De 16 a 20 años	21 años y más	No espe- cificada
México	7 688	13	2 172	1 518	1 572	863	1 530	20
Área urbana	6 632	10	1 934	1 306	1 343	737	1 288	14
Área rural	285	1	85	59	63	26	49	2
No especificada	771	2	153	153	166	100	193	4
Michoacán de Ocampo	2 730	26	843	455	523	305	548	30
Área urbana	2 157	19	689	351	425	241	425	7
Área rural	257	3	89	48	35	23	58	1
No especificada	316	4	65	56	63	41	65	22
Morelos	736	0	199	142	151	93	151	0
Área urbana	592	0	167	116	113	73	123	0
Área rural	28	0	8	7	6	4	3	0
No especificada	116	0	24	19	32	16	25	0
Nayarit	1 036	0	289	195	204	126	222	0
Área urbana	872	0	255	172	168	103	174	0
Área rural	84	0	20	12	19	10	23	0
No especificada	80	0	14	11	17	13	25	0
Nuevo León	4 626	2	1 518	898	927	512	748	21
Área urbana	4 336	1	1 424	853	869	481	687	21
Área rural	47	0	21	6	7	3	10	0
No especificada	243	1	73	39	51	28	51	0
Oaxaca	483	1	160	95	96	67	63	1
Área urbana	393	1	132	83	80	48	49	0
Área rural	39	0	13	5	10	4	6	1
No especificada	51	0	15	7	6	15	8	0
Puebla	1 950	8	654	363	386	204	334	1
Área urbana	1 745	7	583	328	343	184	299	1
Área rural	90	1	35	13	13	10	18	0
No especificada	115	0	36	22	30	10	17	0
Querétaro Arteaga	1 328	1	430	234	269	181	213	0
Área urbana	890	1	289	166	187	114	133	0
Área rural	58	0	25	9	10	2	12	0
No especificada	380	0	116	59	72	65	68	0
Quintana Roo	1 144	2	429	233	244	102	133	1
Área urbana	1 075	2	410	223	225	89	125	1
Área rural	29	0	10	5	6	5	3	0
No especificada	40	0	9	5	13	8	5	0
San Luis Potosí	1 206	8	326	223	240	160	247	2
Área urbana	1 035	7	291	201	200	136	198	2
Área rural	77	1	17	9	17	10	23	0
No especificada	94	0	18	13	23	14	26	0
Sinaloa	2 791	12	801	534	546	318	578	2
Área urbana	2 454	12	718	477	481	271	493	2
Área rural	246	0	67	41	42	35	61	0
No especificada	91	0	16	16	23	12	24	0
Sonora	2 539	1	885	539	492	264	355	3
Área urbana	2 399	1	841	505	465	249	335	3
Área rural	57	0	21	13	8	7	8	0
No especificada	83	0	23	21	19	8	12	0
Tabasco	1 465	2	421	274	332	168	265	3
Área urbana	1 118	1	334	209	260	127	184	3
Área rural	261	1	71	51	56	29	53	0
No especificada	86	0	16	14	16	12	28	0
Tamaulipas	1 981	4	537	388	416	261	374	1
Área urbana	1 813	4	504	344	387	241	332	1
Área rural	63	0	15	16	13	7	12	0
No especificada	105	0	18	28	16	13	30	0
Tlaxcala	186	1	52	31	40	39	23	0
Área urbana	141	1	41	25	27	30	17	0
Área rural	22	0	7	3	6	4	2	0
No especificada	23	0	4	3	7	5	4	0

(Continúa)

**MUJERES DIVORCIADAS POR ENTIDAD FEDERATIVA Y ÁREA URBANA-RURAL DE RESIDENCIA HABITUAL
SEGÚN DURACIÓN SOCIAL DEL MATRIMONIO
2006**

CUADRO 3.10

Entidad federativa Área urbana-rural	Total	Menos de 1 año	De 1 a 5 años	De 6 a 9 años	De 10 a 15 años	De 16 a 20 años	21 años y más	No espe- cificada
Veracruz de Ignacio de la Llave	3 409	1	1 091	612	658	384	663	0
Área urbana	3 085	1	1 004	557	591	345	587	0
Área rural	285	0	84	49	58	31	63	0
No especificada	39	0	3	6	9	8	13	0
Yucatán	2 036	0	605	401	422	233	373	2
Área urbana	1 921	0	580	386	395	222	337	1
Área rural	88	0	15	13	23	8	29	0
No especificada	27	0	10	2	4	3	7	1
Zacatecas	1 168	13	389	221	238	127	179	1
Área urbana	927	11	319	177	181	106	132	1
Área rural	150	0	41	28	37	13	31	0
No especificada	91	2	29	16	20	8	16	0
Extranjero	212	1	43	28	32	29	79	0
No especificada	212	1	43	28	32	29	79	0

FUENTE: INEGI. Dirección General de Estadística; Estadísticas Vitales.

HOMBRES DIVORCIADOS POR ENTIDAD FEDERATIVA DE REGISTRO, TIPO DE TRÁMITE Y CAUSA DEL DIVORCIO SEGÚN SU NIVEL DE ESCOLARIDAD 2006

CUADRO 3.11

Entidad federativa Tipo de trámite Causa del divorcio	Total	Nivel de escolaridad del divorciado							
		Sin escolaridad	Primaria	Secundaria o equivalente	Preparatoria o equivalente	Profesional	Carrera técnica	Otro	No especificado
Estados Unidos Mexicanos	72 396	708	8 692	16 310	13 946	13 862	2 560	353	15 965
Divorcios Administrativos	12 163	128	1 253	2 333	2 570	2 794	46	27	3 012
Divorcios Judiciales	60 233	580	7 439	13 977	11 376	11 068	2 514	326	12 953
Mutuo consentimiento	40 549	413	5 405	10 203	8 208	9 139	2 028	214	4 939
Adulterio o infidelidad sexual	536	3	56	127	80	58	20	1	191
Alumbramiento ilegítimo	3	0	1	0	0	0	1	0	1
Propuesta de prostitución	6	0	1	1	2	0	0	0	2
Incitación a la violencia	135	0	15	29	21	21	4	0	45
Corrupción y maltrato a los hijos	45	0	7	19	5	1	0	0	13
Enfermedad crónica o incurable y la impotencia incurable	11	0	3	3	0	2	1	0	2
Enajenación mental incurable o el estado de interdicción declarado por sentencia	45	0	3	7	14	10	1	0	10
Separación del hogar conyugal por más de un año, por causa justificada	4 078	61	366	817	861	593	154	37	1 189
Abandono de hogar por más de tres o seis meses, sin causa justificada	4 886	23	509	1 060	808	495	104	25	1 862
Declaración de ausencia o presunción de muerte	22	1	3	3	5	3	2	0	5
Sevicia, amenazas o injurias o la violencia intrafamiliar	949	6	83	200	177	86	29	9	359
Negativa a contribuir voluntariamente o por sentencia del juez familiar al sostenimiento del hogar	996	6	85	219	164	117	22	6	377
Acusación calumniosa	25	0	0	3	3	1	0	1	17
Haber cometido delito doloso o infamante	34	1	5	6	3	2	0	0	17
Hábitos de juego, embriaguez o drogas	121	0	14	17	15	7	2	0	66
Cometer acto delictivo contra el cónyuge	39	0	11	7	5	1	0	0	15
Incompatibilidad de caracteres	280	10	38	74	41	45	5	1	66
La separación por dos años o más independientemente del motivo	7 250	54	806	1 148	939	478	137	31	3 657
La bigamia	2	0	1	0	0	0	0	0	1
No acompañar la mujer a su marido, cuando cambie de residencia dentro o fuera del país	1	0	0	0	0	0	0	0	1
Si un cónyuge solicitó el divorcio por causa injustificada el demandado puede divorciarse tres meses después de la última sentencia	21	0	1	4	4	2	0	0	10
Impedir uno de los cónyuges a otro desempeñar una actividad lícita	2	0	0	0	2	0	0	0	0
No especificada	197	2	26	30	19	7	4	1	108
Aguascalientes	1 191	5	173	300	232	265	48	2	166
Divorcios Administrativos	65	0	6	6	18	30	0	0	5
Divorcios Judiciales	1 126	5	167	294	214	235	48	2	161
Mutuo consentimiento	822	4	111	251	187	214	44	2	9
Adulterio o infidelidad sexual	8	0	2	3	0	0	0	0	3
Incitación a la violencia	2	0	0	2	0	0	0	0	0
Corrupción y maltrato a los hijos	2	0	0	0	0	0	0	0	2
Enfermedad crónica o incurable y la impotencia incurable	1	0	0	0	0	0	0	0	1
Separación del hogar conyugal por más de un año, por causa justificada	20	1	7	3	2	1	1	0	5
Abandono de hogar por más de tres o seis meses, sin causa justificada	138	0	18	17	19	12	3	0	69
Sevicia, amenazas o injurias o la violencia intrafamiliar	14	0	2	1	0	0	0	0	11
Negativa a contribuir voluntariamente o por sentencia del juez familiar al sostenimiento del hogar	3	0	0	0	0	1	0	0	2
Haber cometido delito doloso o infamante	1	0	0	0	0	0	0	0	1
Hábitos de juego, embriaguez o drogas	4	0	0	0	0	0	0	0	4
Cometer acto delictivo contra el cónyuge	1	0	1	0	0	0	0	0	0
La separación por dos años o más independientemente del motivo	109	0	26	17	5	7	0	0	54
Si un cónyuge solicitó el divorcio por causa injustificada el demandado puede divorciarse tres meses después de la última sentencia	1	0	0	0	1	0	0	0	0

(Continúa)

HOMBRES DIVORCIADOS POR ENTIDAD FEDERATIVA DE REGISTRO, TIPO DE TRÁMITE Y CAUSA DEL DIVORCIO SEGÚN SU NIVEL DE ESCOLARIDAD 2006

CUADRO 3.11

Entidad federativa Tipo de trámite Causa del divorcio	Total	Nivel de escolaridad del divorciado							
		Sin escolaridad	Primaria	Secundaria o equivalente	Preparatoria o equivalente	Profesional	Carrera técnica	Otro	No especificado
Baja California	4 317	34	570	1 084	977	658	100	57	837
Divorcios Administrativos	1 492	3	164	224	254	217	0	24	606
Divorcios Judiciales	2 825	31	406	860	723	441	100	33	231
Mutuo consentimiento	1 956	22	319	613	477	393	84	17	31
Adulterio o infidelidad sexual	14	0	4	4	1	1	1	0	3
Incitación a la violencia	1	0	1	0	0	0	0	0	0
Separación del hogar conyugal por más de un año, por causa justificada	54	2	9	11	6	5	0	0	21
Abandono de hogar por más de tres o seis meses, sin causa justificada	467	1	29	145	180	13	6	3	90
Sevicia, amenazas o injurias o la violencia intrafamiliar	38	1	6	9	3	3	1	1	14
Negativa a contribuir voluntariamente o por sentencia del juez familiar al sostenimiento del hogar	82	0	5	34	17	6	0	2	18
Haber cometido delito doloso o infamante	3	0	0	1	0	0	0	0	2
Hábitos de juego, embriaguez o drogas	5	0	2	0	2	0	0	0	1
Cometer acto delictivo contra el cónyuge	4	0	0	3	0	0	0	0	1
La separación por dos años o más independientemente del motivo	200	5	31	40	37	20	8	10	49
Si un cónyuge solicitó el divorcio por causa injustificada el demandado puede divorciarse tres meses después de la última sentencia	1	0	0	0	0	0	0	0	1
Baja California Sur	557	9	88	164	122	77	22	3	72
Divorcios Administrativos	104	3	8	34	4	11	1	0	43
Divorcios Judiciales	453	6	80	130	118	66	21	3	29
Mutuo consentimiento	380	5	69	109	107	64	19	3	4
Adulterio o infidelidad sexual	2	0	1	1	0	0	0	0	0
Separación del hogar conyugal por más de un año, por causa justificada	16	0	4	4	4	0	0	0	4
Abandono de hogar por más de tres o seis meses, sin causa justificada	22	0	2	6	2	1	1	0	10
Sevicia, amenazas o injurias o la violencia intrafamiliar	13	1	0	4	2	1	1	0	4
Negativa a contribuir voluntariamente o por sentencia del juez familiar al sostenimiento del hogar	4	0	2	1	0	0	0	0	1
Hábitos de juego, embriaguez o drogas	2	0	0	0	0	0	0	0	2
Cometer acto delictivo contra el cónyuge	2	0	0	1	0	0	0	0	1
La separación por dos años o más independientemente del motivo	12	0	2	4	3	0	0	0	3
Campeche	828	8	97	118	183	132	49	0	241
Divorcios Administrativos	113	0	11	18	24	35	25	0	0
Divorcios Judiciales	715	8	86	100	159	97	24	0	241
Mutuo consentimiento	356	4	49	52	84	63	18	0	86
Adulterio o infidelidad sexual	23	0	1	3	3	3	1	0	12
Separación del hogar conyugal por más de un año, por causa justificada	2	2	0	0	0	0	0	0	0
Abandono de hogar por más de tres o seis meses, sin causa justificada	19	0	4	1	3	3	1	0	7
Sevicia, amenazas o injurias o la violencia intrafamiliar	13	0	1	3	4	1	0	0	4
Negativa a contribuir voluntariamente o por sentencia del juez familiar al sostenimiento del hogar	28	0	1	4	5	4	0	0	14
Hábitos de juego, embriaguez o drogas	1	0	0	0	0	0	0	0	1
La separación por dos años o más independientemente del motivo	272	2	30	37	60	23	4	0	116
No acompañar la mujer a su marido, cuando cambie de residencia dentro o fuera del país	1	0	0	0	0	0	0	0	1

(Continúa)

HOMBRES DIVORCIADOS POR ENTIDAD FEDERATIVA DE REGISTRO, TIPO DE TRÁMITE Y CAUSA DEL DIVORCIO SEGÚN SU NIVEL DE ESCOLARIDAD 2006

CUADRO 3.11

Entidad federativa Tipo de trámite Causa del divorcio	Total	Nivel de escolaridad del divorciado							
		Sin escolaridad	Primaria	Secundaria o equivalente	Preparatoria o equivalente	Profesional	Carrera técnica	Otro	No especificado
Coahuila de Zaragoza	2 982	20	352	774	451	474	168	2	741
Divorcios Judiciales	2 982	20	352	774	451	474	168	2	741
Mutuo consentimiento	2 177	16	284	632	385	434	149	2	275
Adulterio o infidelidad sexual	33	0	2	1	4	4	2	0	20
Propuesta de prostitución	2	0	0	0	1	0	0	0	1
Incitación a la violencia	7	0	1	1	0	0	0	0	5
Separación del hogar conyugal por más de un año, por causa justificada	58	1	3	10	5	1	2	0	36
Abandono de hogar por más de tres o seis meses, sin causa justificada	155	1	21	38	16	10	6	0	63
Declaración de ausencia o presunción de muerte	1	0	1	0	0	0	0	0	0
Sevicia, amenazas o injurias o la violencia intrafamiliar	71	0	5	14	6	0	0	0	46
Negativa a contribuir voluntariamente o por sentencia del juez familiar al sostenimiento del hogar	118	1	9	38	11	5	2	0	52
Acusación calumniosa	5	0	0	0	0	0	0	0	5
Hábitos de juego, embriaguez o drogas	7	0	1	0	2	0	0	0	4
Cometer acto delictivo contra el cónyuge	2	0	0	1	0	0	0	0	1
La separación por dos años o más independientemente del motivo	344	1	25	39	20	20	7	0	232
Si un cónyuge solicitó el divorcio por causa injustificada el demandado puede divorciarse tres meses después de la última sentencia	2	0	0	0	1	0	0	0	1
Colima	741	8	144	272	130	134	20	0	33
Divorcios Administrativos	23	0	2	5	4	8	0	0	4
Divorcios Judiciales	718	8	142	267	126	126	20	0	29
Mutuo consentimiento	546	5	99	209	98	117	15	0	3
Adulterio o infidelidad sexual	1	0	0	0	0	0	0	0	1
Incitación a la violencia	4	0	1	2	0	0	1	0	0
Separación del hogar conyugal por más de un año, por causa justificada	67	2	15	26	15	5	1	0	3
Abandono de hogar por más de tres o seis meses, sin causa justificada	87	1	24	23	12	3	3	0	21
Sevicia, amenazas o injurias o la violencia intrafamiliar	10	0	2	6	1	0	0	0	1
Negativa a contribuir voluntariamente o por sentencia del juez familiar al sostenimiento del hogar	2	0	0	1	0	1	0	0	0
Hábitos de juego, embriaguez o drogas	1	0	1	0	0	0	0	0	0
Chiapas	1 457	28	296	258	234	317	22	32	270
Divorcios Administrativos	403	5	53	62	59	72	0	0	152
Divorcios Judiciales	1 054	23	243	196	175	245	22	32	118
Mutuo consentimiento	724	20	157	147	142	204	19	16	19
Adulterio o infidelidad sexual	4	0	3	0	1	0	0	0	0
Incitación a la violencia	1	0	0	0	0	1	0	0	0
Separación del hogar conyugal por más de un año, por causa justificada	47	0	11	3	5	6	1	4	17
Abandono de hogar por más de tres o seis meses, sin causa justificada	54	1	11	11	5	3	0	6	17
Sevicia, amenazas o injurias o la violencia intrafamiliar	5	0	1	1	0	2	0	0	1
Negativa a contribuir voluntariamente o por sentencia del juez familiar al sostenimiento del hogar	1	0	1	0	0	0	0	0	0
Acusación calumniosa	1	0	0	0	1	0	0	0	0
Hábitos de juego, embriaguez o drogas	1	0	0	0	0	1	0	0	0
Cometer acto delictivo contra el cónyuge	1	0	0	0	0	1	0	0	0
La separación por dos años o más independientemente del motivo	214	2	59	34	21	26	2	6	64
Si un cónyuge solicitó el divorcio por causa injustificada el demandado puede divorciarse tres meses después de la última sentencia	1	0	0	0	0	1	0	0	0

(Continúa)

HOMBRES DIVORCIADOS POR ENTIDAD FEDERATIVA DE REGISTRO, TIPO DE TRÁMITE Y CAUSA DEL DIVORCIO SEGÚN SU NIVEL DE ESCOLARIDAD 2006

CUADRO 3.11

Entidad federativa Tipo de trámite Causa del divorcio	Total	Nivel de escolaridad del divorciado							
		Sin escolaridad	Primaria	Secundaria o equivalente	Preparatoria o equivalente	Profesional	Carrera técnica	Otro	No especificado
Chihuahua	4 077	23	757	979	645	679	151	67	776
Divorcios Administrativos	35	0	7	2	8	16	0	0	2
Divorcios Judiciales	4 042	23	750	977	637	663	151	67	774
Mutuo consentimiento	3 488	19	679	879	586	611	143	57	514
Adulterio o infidelidad sexual	22	0	5	3	2	1	1	0	10
Incitación a la violencia	18	0	2	4	2	1	0	0	9
Separación del hogar conyugal por más de un año, por causa justificada	97	0	9	17	4	6	2	2	57
Abandono de hogar por más de tres o seis meses, sin causa justificada	151	0	19	18	12	13	1	2	86
Sevicia, amenazas o injurias o la violencia intrafamiliar	33	0	5	3	5	1	1	3	15
Negativa a contribuir voluntariamente o por sentencia del juez familiar al sostenimiento del hogar	25	0	1	7	3	0	0	2	12
Acusación calumniosa	1	0	0	1	0	0	0	0	0
Haber cometido delito doloso o infamante	4	0	2	0	0	0	0	0	2
Hábitos de juego, embriaguez o drogas	11	0	2	1	0	0	1	0	7
Cometer acto delictivo contra el cónyuge	1	0	0	0	0	0	0	0	1
Incompatibilidad de caracteres	172	4	23	43	19	29	2	1	51
No especificada	19	0	3	1	4	1	0	0	10
Distrito Federal	6 924	17	285	1 363	2 124	2 315	253	39	528
Divorcios Administrativos	2 329	0	47	413	821	1 046	1	0	1
Divorcios Judiciales	4 595	17	238	950	1 303	1 269	252	39	527
Mutuo consentimiento	1 030	3	27	180	290	406	54	3	67
Adulterio o infidelidad sexual	25	1	0	10	4	6	2	0	2
Incitación a la violencia	49	0	8	8	12	15	1	0	5
Corrupción y maltrato a los hijos	5	0	1	3	0	0	0	0	1
Enfermedad crónica o incurable y la impotencia incurable	4	0	1	2	0	1	0	0	0
Enajenación mental incurable o el estado de interdicción declarado por sentencia	29	0	1	6	12	7	1	0	2
Separación del hogar conyugal por más de un año, por causa justificada	2 366	12	139	535	698	490	141	28	323
Abandono de hogar por más de tres o seis meses, sin causa justificada	717	0	47	130	183	253	33	3	68
Declaración de ausencia o presunción de muerte	14	0	1	2	5	3	2	0	1
Sevicia, amenazas o injurias o la violencia intrafamiliar	141	1	4	31	34	33	8	4	26
Negativa a contribuir voluntariamente o por sentencia del juez familiar al sostenimiento del hogar	196	0	9	38	55	54	10	0	30
Acusación calumniosa	1	0	0	0	0	0	0	1	0
Haber cometido delito doloso o infamante	4	0	0	2	2	0	0	0	0
Hábitos de juego, embriaguez o drogas	5	0	0	2	1	1	0	0	1
Cometer acto delictivo contra el cónyuge	6	0	0	1	4	0	0	0	1
Impedir uno de los cónyuges a otro desempeñar una actividad lícita	2	0	0	0	2	0	0	0	0
No especificada	1	0	0	0	1	0	0	0	0
Durango	1 359	9	145	322	333	88	29	1	432
Divorcios Administrativos	186	0	1	0	0	0	0	0	185
Divorcios Judiciales	1 173	9	144	322	333	88	29	1	247
Mutuo consentimiento	618	5	60	169	162	66	21	0	135
Adulterio o infidelidad sexual	24	0	4	5	3	3	2	0	7
Propuesta de prostitución	1	0	0	0	1	0	0	0	0
Incitación a la violencia	2	0	0	1	1	0	0	0	0
Corrupción y maltrato a los hijos	1	0	0	0	0	0	0	0	1
Enajenación mental incurable o el estado de interdicción declarado por sentencia	1	0	0	0	0	0	0	0	1
Abandono de hogar por más de tres o seis meses, sin causa justificada	371	2	60	109	108	12	4	1	75
Sevicia, amenazas o injurias o la violencia intrafamiliar	117	1	16	30	49	6	1	0	14

(Continúa)

HOMBRES DIVORCIADOS POR ENTIDAD FEDERATIVA DE REGISTRO, TIPO DE TRÁMITE Y CAUSA DEL DIVORCIO SEGÚN SU NIVEL DE ESCOLARIDAD 2006

CUADRO 3.11

Entidad federativa Tipo de trámite Causa del divorcio	Total	Nivel de escolaridad del divorciado							
		Sin escolaridad	Primaria	Secundaria o equivalente	Preparatoria o equivalente	Profesional	Carrera técnica	Otro	No especificado
Negativa a contribuir voluntariamente o por sentencia del juez familiar al sostenimiento del hogar	21	1	2	6	4	1	1	0	6
Haber cometido delito doloso o infamante	1	0	0	0	0	0	0	0	1
Hábitos de juego, embriaguez o drogas	11	0	1	1	3	0	0	0	6
Cometer acto delictivo contra el cónyuge	2	0	1	0	0	0	0	0	1
No especificada	3	0	0	1	2	0	0	0	0
Guanajuato	3 601	57	383	469	219	285	82	11	2 095
Divorcios Judiciales	3 601	57	383	469	219	285	82	11	2 095
Mutuo consentimiento	2 037	33	254	384	187	255	71	5	848
Adulterio o infidelidad sexual	22	0	1	4	1	1	0	0	15
Incitación a la violencia	4	0	0	0	0	0	0	0	4
Enfermedad crónica o incurable y la impotencia incurable	2	0	0	0	0	0	1	0	1
Enajenación mental incurable o el estado de interdicción declarado por sentencia	4	0	2	0	0	0	0	0	2
Separación del hogar conyugal por más de un año, por causa justificada	132	11	7	11	5	7	2	0	89
Abandono de hogar por más de tres o seis meses, sin causa justificada	197	4	12	8	4	7	2	2	158
Declaración de ausencia o presunción de muerte	4	0	1	0	0	0	0	0	3
Sevicia, amenazas o injurias o la violencia intrafamiliar	68	0	7	5	5	2	1	0	48
Negativa a contribuir voluntariamente o por sentencia del juez familiar al sostenimiento del hogar	18	0	2	1	0	0	0	0	15
Haber cometido delito doloso o infamante	1	0	0	0	1	0	0	0	0
Hábitos de juego, embriaguez o drogas	10	0	0	0	0	0	0	0	10
Cometer acto delictivo contra el cónyuge	7	0	6	0	0	0	0	0	1
La separación por dos años o más independientemente del motivo	1 028	9	87	55	15	13	5	4	840
Si un cónyuge solicitó el divorcio por causa injustificada el demandado puede divorciarse tres meses después de la última sentencia	2	0	0	0	0	0	0	0	2
No especificada	65	0	4	1	1	0	0	0	59
Guerrero	1 178	40	142	195	198	193	18	4	388
Divorcios Administrativos	322	7	55	62	34	76	11	0	77
Divorcios Judiciales	856	33	87	133	164	117	7	4	311
Mutuo consentimiento	552	18	50	77	116	85	6	3	197
Adulterio o infidelidad sexual	3	0	0	1	1	0	0	0	1
Incitación a la violencia	2	0	0	1	0	0	0	0	0
Corrupción y maltrato a los hijos	2	0	1	1	0	0	0	0	0
Enajenación mental incurable o el estado de interdicción declarado por sentencia	1	0	0	0	1	0	0	0	0
Separación del hogar conyugal por más de un año, por causa justificada	215	11	29	37	34	21	0	1	82
Abandono de hogar por más de tres o seis meses, sin causa justificada	58	1	3	14	7	9	1	0	23
Declaración de ausencia o presunción de muerte	1	1	0	0	0	0	0	0	0
Negativa a contribuir voluntariamente o por sentencia del juez familiar al sostenimiento del hogar	3	0	1	0	0	0	0	0	2
Acusación calumniosa	1	0	0	0	0	0	0	0	1
Haber cometido delito doloso o infamante	1	0	1	0	0	0	0	0	0
Hábitos de juego, embriaguez o drogas	1	0	0	0	1	0	0	0	0
Incompatibilidad de caracteres	10	2	0	1	2	2	0	0	3
No especificada	6	0	2	1	1	0	0	0	2
Hidalgo	754	2	68	173	112	159	20	3	217
Divorcios Judiciales	754	2	68	173	112	159	20	3	217
Mutuo consentimiento	636	2	63	151	98	150	20	3	149
Adulterio o infidelidad sexual	7	0	0	0	1	1	0	0	5
Propuesta de prostitución	1	0	0	0	0	0	0	0	1
Incitación a la violencia	2	0	0	0	0	1	0	0	1

(Continúa)

HOMBRES DIVORCIADOS POR ENTIDAD FEDERATIVA DE REGISTRO, TIPO DE TRÁMITE Y CAUSA DEL DIVORCIO SEGÚN SU NIVEL DE ESCOLARIDAD 2006

CUADRO 3.11

Entidad federativa Tipo de trámite Causa del divorcio	Total	Nivel de escolaridad del divorciado							
		Sin escolaridad	Primaria	Secundaria o equivalente	Preparatoria o equivalente	Profesional	Carrera técnica	Otro	No especificado
Corrupción y maltrato a los hijos	1	0	0	1	0	0	0	0	0
Separación del hogar conyugal por más de un año, por causa justificada	16	0	0	4	1	0	0	0	11
Abandono de hogar por más de tres o seis meses, sin causa justificada	51	0	2	9	7	3	0	0	30
Declaración de ausencia o presunción de muerte	2	0	0	1	0	0	0	0	1
Sevicia, amenazas o injurias o la violencia intrafamiliar	23	0	1	5	3	1	0	0	13
Negativa a contribuir voluntariamente o por sentencia del juez familiar al sostenimiento del hogar	11	0	1	1	1	2	0	0	6
Hábitos de juego, embriaguez o drogas	3	0	0	1	1	1	0	0	0
Si un cónyuge solicitó el divorcio por causa injustificada el demandado puede divorciarse tres meses después de la última sentencia	1	0	1	0	0	0	0	0	0
Jalisco	3 724	39	502	841	869	945	178	10	340
Divorcios Judiciales	3 724	39	502	841	869	945	178	10	340
Mutuo consentimiento	3 498	37	473	793	823	913	175	10	274
Adulterio o infidelidad sexual	38	0	5	13	4	7	0	0	9
Incitación a la violencia	6	0	0	2	1	1	0	0	1
Corrupción y maltrato a los hijos	3	0	0	2	1	0	0	0	0
Enfermedad crónica o incurable y la impotencia incurable	1	0	0	1	0	0	0	0	0
Separación del hogar conyugal por más de un año, por causa justificada	12	0	4	3	1	2	0	0	2
Abandono de hogar por más de tres o seis meses, sin causa justificada	86	1	10	16	18	10	1	0	30
Sevicia, amenazas o injurias o la violencia intrafamiliar	25	0	2	3	12	4	1	0	3
Negativa a contribuir voluntariamente o por sentencia del juez familiar al sostenimiento del hogar	31	0	4	3	5	4	0	0	15
Hábitos de juego, embriaguez o drogas	4	0	1	1	1	0	0	0	1
Cometer acto delictivo contra el cónyuge	1	0	1	0	0	0	0	0	0
Incompatibilidad de caracteres	19	1	2	4	3	4	0	0	5
México	7 716	44	786	2 044	1 763	1 709	317	48	1 005
Divorcios Administrativos	1 274	13	70	368	451	369	3	0	0
Divorcios Judiciales	6 442	31	716	1 676	1 312	1 340	314	48	1 005
Mutuo consentimiento	3 646	18	413	952	852	1 088	249	36	38
Adulterio o infidelidad sexual	47	0	3	17	12	8	0	0	7
Propuesta de prostitución	1	0	1	0	0	0	0	0	0
Incitación a la violencia	6	0	0	4	2	0	0	0	0
Corrupción y maltrato a los hijos	14	0	3	8	3	0	0	0	0
Enajenación mental incurable o el estado de interdicción declarado por sentencia	1	0	0	0	0	0	0	0	1
Separación del hogar conyugal por más de un año, por causa justificada	121	1	23	46	17	6	0	1	27
Abandono de hogar por más de tres o seis meses, sin causa justificada	197	0	19	49	27	24	5	2	71
Sevicia, amenazas o injurias o la violencia intrafamiliar	129	1	13	38	21	9	6	0	41
Negativa a contribuir voluntariamente o por sentencia del juez familiar al sostenimiento del hogar	161	0	13	33	35	21	1	1	57
Acusación calumniosa	1	0	0	1	0	0	0	0	0
Haber cometido delito doloso o infamante	5	0	1	1	0	0	0	0	3
Hábitos de juego, embriaguez o drogas	5	0	1	0	1	2	0	0	1
Cometer acto delictivo contra el cónyuge	1	0	0	1	0	0	0	0	0
La separación por dos años o más independientemente del motivo	2 041	10	211	508	334	178	52	7	741
No especificada	66	1	15	18	8	4	1	1	18

(Continúa)

HOMBRES DIVORCIADOS POR ENTIDAD FEDERATIVA DE REGISTRO, TIPO DE TRÁMITE Y CAUSA DEL DIVORCIO SEGÚN SU NIVEL DE ESCOLARIDAD 2006

CUADRO 3.11

Entidad federativa Tipo de trámite Causa del divorcio	Total	Nivel de escolaridad del divorciado							
		Sin escolaridad	Primaria	Secundaria o equivalente	Preparatoria o equivalente	Profesional	Carrera técnica	Otro	No especificado
Michoacán de Ocampo	2 798	81	377	452	228	269	27	2	1 362
Divorcios Administrativos	810	37	195	190	131	146	1	0	110
Divorcios Judiciales	1 988	44	182	262	97	123	26	2	1 252
Mutuo consentimiento	514	14	47	85	53	77	18	0	220
Adulterio o infidelidad sexual	20	0	1	1	0	2	1	0	15
Incitación a la violencia	3	0	0	0	0	0	0	0	3
Corrupción y maltrato a los hijos	3	0	0	0	0	0	0	0	3
Enajenación mental incurable o el estado de interdicción declarado por sentencia	2	0	0	1	0	0	0	0	1
Separación del hogar conyugal por más de un año, por causa justificada	514	12	52	37	15	15	1	1	381
Abandono de hogar por más de tres o seis meses, sin causa justificada	690	7	59	120	19	12	1	1	471
Sevicia, amenazas o injurias o la violencia intrafamiliar	32	1	5	1	2	1	1	0	21
Negativa a contribuir voluntariamente o por sentencia del juez familiar al sostenimiento del hogar	24	0	2	0	0	3	0	0	19
Hábitos de juego, embriaguez o drogas	6	0	0	1	0	0	1	0	4
Cometer acto delictivo contra el cónyuge	1	0	0	0	0	0	0	0	1
La separación por dos años o más independientemente del motivo	175	10	16	16	8	13	3	0	109
Si un cónyuge solicitó el divorcio por causa injustificada el demandado puede divorciarse tres meses después de la última sentencia	2	0	0	0	0	0	0	0	2
No especificada	2	0	0	0	0	0	0	0	2
Morelos	731	9	70	147	127	229	34	4	111
Divorcios Judiciales	731	9	70	147	127	229	34	4	111
Mutuo consentimiento	563	9	47	120	112	213	31	3	28
Adulterio o infidelidad sexual	11	0	0	2	2	2	0	0	5
Incitación a la violencia	3	0	0	2	0	0	0	0	1
Corrupción y maltrato a los hijos	1	0	0	0	0	0	0	0	1
Separación del hogar conyugal por más de un año, por causa justificada	14	0	2	0	1	2	1	0	8
Abandono de hogar por más de tres o seis meses, sin causa justificada	32	0	7	2	1	4	2	0	16
Sevicia, amenazas o injurias o la violencia intrafamiliar	5	0	0	0	0	1	0	0	4
Negativa a contribuir voluntariamente o por sentencia del juez familiar al sostenimiento del hogar	15	0	1	3	4	1	0	1	5
Hábitos de juego, embriaguez o drogas	8	0	3	1	0	0	0	0	4
La separación por dos años o más independientemente del motivo	76	0	10	17	6	6	0	0	37
Si un cónyuge solicitó el divorcio por causa injustificada el demandado puede divorciarse tres meses después de la última sentencia	1	0	0	0	1	0	0	0	0
No especificada	2	0	0	0	0	0	0	0	2
Nayarit	1 050	11	187	297	128	162	31	1	233
Divorcios Administrativos	193	4	42	39	23	41	1	0	43
Divorcios Judiciales	857	7	145	258	105	121	30	1	190
Mutuo consentimiento	484	2	82	152	72	100	28	0	48
Adulterio o infidelidad sexual	4	0	0	0	2	0	0	0	2
Separación del hogar conyugal por más de un año, por causa justificada	45	1	10	15	11	3	0	0	5
Abandono de hogar por más de tres o seis meses, sin causa justificada	29	0	2	7	3	7	0	0	10
Sevicia, amenazas o injurias o la violencia intrafamiliar	4	0	0	2	1	0	0	0	1
Negativa a contribuir voluntariamente o por sentencia del juez familiar al sostenimiento del hogar	1	0	1	0	0	0	0	0	0

(Continúa)

HOMBRES DIVORCIADOS POR ENTIDAD FEDERATIVA DE REGISTRO, TIPO DE TRÁMITE Y CAUSA DEL DIVORCIO SEGÚN SU NIVEL DE ESCOLARIDAD 2006

CUADRO 3.11

Entidad federativa Tipo de trámite Causa del divorcio	Total	Nivel de escolaridad del divorciado							
		Sin escolaridad	Primaria	Secundaria o equivalente	Preparatoria o equivalente	Profesional	Carrera técnica	Otro	No especificado
Haber cometido delito doloso o infamante	1	0	0	1	0	0	0	0	0
Hábitos de juego, embriaguez o drogas	2	0	0	1	0	0	0	0	1
La separación por dos años o más independientemente del motivo	285	4	49	80	16	11	2	1	122
No especificada	2	0	1	0	0	0	0	0	1
Nuevo León	4 636	27	381	1 476	839	672	296	0	945
Divorcios Administrativos	1 000	2	52	162	56	60	0	0	668
Divorcios Judiciales	3 636	25	329	1 314	783	612	296	0	277
Mutuo consentimiento	3 013	24	300	1 105	695	580	262	0	47
Adulterio o infidelidad sexual	83	0	8	27	17	2	7	0	22
Incitación a la violencia	2	0	0	0	1	0	0	0	1
Corrupción y maltrato a los hijos	3	0	0	2	0	1	0	0	0
Separación del hogar conyugal por más de un año, por causa justificada	14	0	2	4	1	2	0	0	5
Abandono de hogar por más de tres o seis meses, sin causa justificada	391	0	15	131	57	14	20	0	154
Sevicia, amenazas o injurias o la violencia intrafamiliar	80	0	3	29	8	9	4	0	27
Negativa a contribuir voluntariamente o por sentencia del juez familiar al sostenimiento del hogar	9	0	0	4	1	0	1	0	3
Acusación calumniosa	4	0	0	1	2	1	0	0	0
Hábitos de juego, embriaguez o drogas	8	0	1	3	0	0	0	0	4
Si un cónyuge solicitó el divorcio por causa injustificada el demandado puede divorciarse tres meses después de la última sentencia	6	0	0	2	0	1	0	0	3
No especificada	23	1	0	6	1	2	2	0	11
Oaxaca	456	6	27	90	75	112	13	0	133
Divorcios Judiciales	456	6	27	90	75	112	13	0	133
Mutuo consentimiento	367	5	22	78	71	103	13	0	75
Adulterio o infidelidad sexual	12	0	0	1	1	1	0	0	9
Incitación a la violencia	1	0	0	0	0	0	0	0	1
Separación del hogar conyugal por más de un año, por causa justificada	8	1	3	1	0	0	0	0	3
Abandono de hogar por más de tres o seis meses, sin causa justificada	62	0	1	10	3	7	0	0	41
Sevicia, amenazas o injurias o la violencia intrafamiliar	4	0	1	0	0	0	0	0	3
Haber cometido delito doloso o infamante	1	0	0	0	0	1	0	0	0
Hábitos de juego, embriaguez o drogas	1	0	0	0	0	0	0	0	1
Puebla	1 951	13	237	400	362	483	98	0	358
Divorcios Administrativos	324	0	0	0	0	0	0	0	324
Divorcios Judiciales	1 627	13	237	400	362	483	98	0	34
Mutuo consentimiento	1 286	7	165	282	295	438	91	0	8
Adulterio o infidelidad sexual	5	0	1	2	2	0	0	0	0
Incitación a la violencia	4	0	1	1	1	1	0	0	0
Enfermedad crónica o incurable y la impotencia incurable	2	0	1	0	0	1	0	0	0
Enajenación mental incurable o el estado de interdicción declarado por sentencia	2	0	0	0	1	1	0	0	0
Abandono de hogar por más de tres o seis meses, sin causa justificada	184	3	37	71	33	19	3	0	18
Sevicia, amenazas o injurias o la violencia intrafamiliar	9	0	3	2	1	2	1	0	0
Negativa a contribuir voluntariamente o por sentencia del juez familiar al sostenimiento del hogar	28	0	3	10	6	3	1	0	5
Haber cometido delito doloso o infamante	3	1	1	1	0	0	0	0	0
Cometer acto delictivo contra el cónyuge	1	0	1	0	0	0	0	0	0
La separación por dos años o más independientemente del motivo	102	2	23	31	23	18	2	0	3
La bigamia	1	0	1	0	0	0	0	0	0

(Continúa)

HOMBRES DIVORCIADOS POR ENTIDAD FEDERATIVA DE REGISTRO, TIPO DE TRÁMITE Y CAUSA DEL DIVORCIO SEGÚN SU NIVEL DE ESCOLARIDAD 2006

CUADRO 3.11

Entidad federativa Tipo de trámite Causa del divorcio	Total	Nivel de escolaridad del divorciado							
		Sin escolaridad	Primaria	Secundaria o equivalente	Preparatoria o equivalente	Profesional	Carrera técnica	Otro	No especificado
Querétaro Arteaga	1 339	11	117	209	163	207	42	5	585
Divorcios Administrativos	357	3	14	24	20	22	0	1	273
Divorcios Judiciales	982	8	103	185	143	185	42	4	312
Mutuo consentimiento	574	5	58	127	118	153	33	3	77
Adulterio o infidelidad sexual	7	0	0	3	1	0	0	0	3
Corrupción y maltrato a los hijos	1	0	1	0	0	0	0	0	0
Separación del hogar conyugal por más de un año, por causa justificada	10	0	1	2	2	2	0	0	3
Abandono de hogar por más de tres o seis meses, sin causa justificada	61	0	3	8	3	10	2	0	35
Sevicia, amenazas o injurias o la violencia intrafamiliar	22	0	1	3	1	2	0	0	15
Negativa a contribuir voluntariamente o por sentencia del juez familiar al sostenimiento del hogar	155	3	22	24	9	7	6	0	84
Hábitos de juego, embriaguez o drogas	4	0	0	0	0	0	0	0	4
Cometer acto delictivo contra el cónyuge	1	0	1	0	0	0	0	0	0
La separación por dos años o más independientemente del motivo	146	0	16	17	9	11	1	1	91
Si un cónyuge solicitó el divorcio por causa injustificada el demandado puede divorciarse tres meses después de la última sentencia	1	0	0	1	0	0	0	0	0
Quintana Roo	1 189	11	146	375	345	194	45	1	72
Divorcios Administrativos	457	2	50	119	189	63	0	0	34
Divorcios Judiciales	732	9	96	256	156	131	45	1	38
Mutuo consentimiento	555	7	74	194	123	113	39	1	4
Adulterio o infidelidad sexual	21	0	3	9	2	0	0	0	7
Incitación a la violencia	1	0	0	0	0	0	0	0	1
Separación del hogar conyugal por más de un año, por causa justificada	7	0	1	3	2	0	0	0	1
Abandono de hogar por más de tres o seis meses, sin causa justificada	57	0	4	21	9	7	3	0	13
Sevicia, amenazas o injurias o la violencia intrafamiliar	5	0	0	1	2	0	0	0	2
Negativa a contribuir voluntariamente o por sentencia del juez familiar al sostenimiento del hogar	4	0	1	3	0	0	0	0	0
Hábitos de juego, embriaguez o drogas	4	0	0	1	2	1	0	0	0
Incompatibilidad de caracteres	72	2	11	24	16	9	3	0	7
La separación por dos años o más independientemente del motivo	6	0	2	0	0	1	0	0	3
San Luis Potosí	1 205	14	75	137	150	199	16	2	612
Divorcios Judiciales	1 205	14	75	137	150	199	16	2	612
Mutuo consentimiento	526	7	29	67	99	161	11	1	151
Adulterio o infidelidad sexual	12	1	1	0	2	0	0	0	8
Alumbramiento ilegítimo	1	0	0	0	0	0	0	0	1
Incitación a la violencia	7	0	0	0	0	0	1	0	6
Corrupción y maltrato a los hijos	1	0	0	0	0	0	0	0	1
Separación del hogar conyugal por más de un año, por causa justificada	23	0	0	1	1	1	0	0	20
Abandono de hogar por más de tres o seis meses, sin causa justificada	70	1	7	15	2	4	0	0	41
Sevicia, amenazas o injurias o la violencia intrafamiliar	11	0	0	1	3	1	0	0	6
Negativa a contribuir voluntariamente o por sentencia del juez familiar al sostenimiento del hogar	32	0	1	5	1	2	0	0	23
Hábitos de juego, embriaguez o drogas	2	0	0	0	0	0	0	0	2
La separación por dos años o más independientemente del motivo	520	5	37	48	42	30	4	1	353

(Continúa)

HOMBRES DIVORCIADOS POR ENTIDAD FEDERATIVA DE REGISTRO, TIPO DE TRÁMITE Y CAUSA DEL DIVORCIO SEGÚN SU NIVEL DE ESCOLARIDAD 2006

CUADRO 3.11

Entidad federativa Tipo de trámite Causa del divorcio	Total	Nivel de escolaridad del divorciado							
		Sin escolaridad	Primaria	Secundaria o equivalente	Preparatoria o equivalente	Profesional	Carrera técnica	Otro	No especificado
Sinaloa	2 786	22	316	445	737	497	153	1	615
Divorcios Judiciales	2 786	22	316	445	737	497	153	1	615
Mutuo consentimiento	1 455	17	200	305	395	399	103	0	36
Adulterio o infidelidad sexual	25	0	1	2	7	3	0	0	12
Incitación a la violencia	1	0	0	0	0	0	0	0	1
Enajenación mental incurable o el estado de interdicción declarado por sentencia	1	0	0	0	0	1	0	0	0
Separación del hogar conyugal por más de un año, por causa justificada	17	1	0	1	3	2	0	0	10
Abandono de hogar por más de tres o seis meses, sin causa justificada	203	0	14	18	48	11	3	0	109
Sevicia, amenazas o injurias o la violencia intrafamiliar	35	0	1	2	8	5	3	0	16
Negativa a contribuir voluntariamente o por sentencia del juez familiar al sostenimiento del hogar	3	0	0	0	2	0	0	0	1
Acusación calumniosa	1	0	0	0	0	0	0	0	1
Haber cometido delito doloso o infamante	3	0	0	0	0	0	0	0	3
Hábitos de juego, embriaguez o drogas	4	0	0	1	1	1	0	0	1
Cometer acto delictivo contra el cónyuge	6	0	0	0	1	0	0	0	5
La separación por dos años o más independientemente del motivo	1 032	4	100	116	272	75	44	1	420
Sonora	2 549	23	354	816	559	494	147	13	143
Divorcios Judiciales	2 549	23	354	816	559	494	147	13	143
Mutuo consentimiento	2 500	22	348	805	549	490	146	13	127
Adulterio o infidelidad sexual	6	1	0	1	1	1	1	0	1
Corrupción y maltrato a los hijos	1	0	0	0	1	0	0	0	0
Separación del hogar conyugal por más de un año, por causa justificada	17	0	3	4	3	1	0	0	6
Abandono de hogar por más de tres o seis meses, sin causa justificada	15	0	1	4	4	1	0	0	5
Sevicia, amenazas o injurias o la violencia intrafamiliar	7	0	1	2	1	1	0	0	2
Negativa a contribuir voluntariamente o por sentencia del juez familiar al sostenimiento del hogar	1	0	1	0	0	0	0	0	0
Si un cónyuge solicitó el divorcio por causa injustificada el demandado puede divorciarse tres meses después de la última sentencia	1	0	0	0	0	0	0	0	1
No especificada	1	0	0	0	0	0	0	0	1
Tabasco	1 479	21	240	310	264	318	41	18	267
Divorcios Administrativos	353	4	19	30	25	35	1	0	239
Divorcios Judiciales	1 126	17	221	280	239	283	40	18	28
Mutuo consentimiento	1 004	16	200	250	217	264	36	18	3
Adulterio o infidelidad sexual	4	0	1	1	0	2	0	0	0
Enajenación mental incurable o el estado de interdicción declarado por sentencia	1	0	0	0	0	0	0	0	1
Separación del hogar conyugal por más de un año, por causa justificada	81	1	15	18	15	9	2	0	21
Abandono de hogar por más de tres o seis meses, sin causa justificada	29	0	5	9	4	8	1	0	2
Negativa a contribuir voluntariamente o por sentencia del juez familiar al sostenimiento del hogar	1	0	0	0	1	0	0	0	0
Si un cónyuge solicitó el divorcio por causa injustificada el demandado puede divorciarse tres meses después de la última sentencia	1	0	0	0	1	0	0	0	0
No especificada	5	0	0	2	1	0	1	0	1
Tamaulipas	1 951	13	147	360	309	338	49	8	727
Divorcios Judiciales	1 951	13	147	360	309	338	49	8	727
Mutuo consentimiento	1 404	12	132	331	271	326	48	8	276
Adulterio o infidelidad sexual	8	0	1	2	1	1	0	0	3
Incitación a la violencia	3	0	0	1	0	0	0	0	2

(Continúa)

HOMBRES DIVORCIADOS POR ENTIDAD FEDERATIVA DE REGISTRO, TIPO DE TRÁMITE Y CAUSA DEL DIVORCIO SEGÚN SU NIVEL DE ESCOLARIDAD 2006

CUADRO 3.11

Entidad federativa Tipo de trámite Causa del divorcio	Total	Nivel de escolaridad del divorciado							
		Sin escolaridad	Primaria	Secundaria o equivalente	Preparatoria o equivalente	Profesional	Carrera técnica	Otro	No especificado
Corrupción y maltrato a los hijos	3	0	1	1	0	0	0	0	1
Separación del hogar conyugal por más de un año, por causa justificada	18	1	0	1	1	0	0	0	15
Abandono de hogar por más de tres o seis meses, sin causa justificada	32	0	0	1	4	3	0	0	24
Sevicia, amenazas o injurias o la violencia intrafamiliar	13	0	0	0	0	0	0	0	13
Negativa a contribuir voluntariamente o por sentencia del juez familiar al sostenimiento del hogar	7	0	0	1	0	1	0	0	5
Acusación calumniosa	10	0	0	0	0	0	0	0	10
Haber cometido delito doloso o infamante	3	0	0	0	0	0	0	0	3
Hábitos de juego, embriaguez o drogas	5	0	0	0	0	0	0	0	5
Cometer acto delictivo contra el cónyuge	2	0	0	0	0	0	0	0	2
La separación por dos años o más independientemente del motivo	440	0	12	22	32	7	1	0	366
La bigamia	1	0	0	0	0	0	0	0	1
No especificada	2	0	1	0	0	0	0	0	1
Tlaxcala	176	2	29	43	36	19	3	3	41
Divorcios Judiciales	176	2	29	43	36	19	3	3	41
Mutuo consentimiento	123	1	19	30	26	18	2	1	26
Adulterio o infidelidad sexual	4	0	1	1	1	0	0	1	0
Abandono de hogar por más de tres o seis meses, sin causa justificada	27	0	4	7	5	0	1	1	9
Sevicia, amenazas o injurias o la violencia intrafamiliar	8	0	2	2	1	0	0	0	3
Negativa a contribuir voluntariamente o por sentencia del juez familiar al sostenimiento del hogar	3	0	0	0	2	0	0	0	1
Hábitos de juego, embriaguez o drogas	4	0	1	1	0	0	0	0	2
Incompatibilidad de caracteres	7	1	2	2	1	1	0	0	0
Veracruz de Ignacio de la Llave	3 473	43	715	883	755	911	67	0	99
Divorcios Administrativos	1 276	26	271	343	276	356	2	0	2
Divorcios Judiciales	2 197	17	444	540	479	555	65	0	97
Mutuo consentimiento	1 866	16	350	448	421	515	63	0	53
Adulterio o infidelidad sexual	17	0	3	4	3	6	0	0	1
Propuesta de prostitución	1	0	0	1	0	0	0	0	0
Corrupción y maltrato a los hijos	1	0	0	1	0	0	0	0	0
Enfermedad crónica o incurable y la impotencia incurable	1	0	1	0	0	0	0	0	0
Enajenación mental incurable o el estado de interdicción declarado por sentencia	1	0	0	0	0	1	0	0	0
Separación del hogar conyugal por más de un año, por causa justificada	31	0	6	10	7	5	0	0	3
Abandono de hogar por más de tres o seis meses, sin causa justificada	32	0	14	6	6	6	0	0	0
Sevicia, amenazas o injurias o la violencia intrafamiliar	6	0	0	1	4	1	0	0	0
Negativa a contribuir voluntariamente o por sentencia del juez familiar al sostenimiento del hogar	6	1	0	2	2	1	0	0	0
Haber cometido delito doloso o infamante	1	0	0	0	0	1	0	0	0
La separación por dos años o más independientemente del motivo	234	0	70	67	36	19	2	0	40
Yucatán	2 034	55	252	308	207	249	7	3	953
Divorcios Administrativos	1 047	19	186	232	173	191	0	2	244
Divorcios Judiciales	987	36	66	76	34	58	7	1	709
Mutuo consentimiento	965	35	66	75	34	58	6	1	690
Adulterio o infidelidad sexual	3	0	0	1	0	0	1	0	1
Incitación a la violencia	1	0	0	0	0	0	0	0	1
Separación del hogar conyugal por más de un año, por causa justificada	2	1	0	0	0	0	0	0	1

(Continúa)

HOMBRES DIVORCIADOS POR ENTIDAD FEDERATIVA DE REGISTRO, TIPO DE TRÁMITE Y CAUSA DEL DIVORCIO SEGÚN SU NIVEL DE ESCOLARIDAD 2006

CUADRO 3.11

Entidad federativa Tipo de trámite Causa del divorcio	Total	Nivel de escolaridad del divorciado							
		Sin escolaridad	Primaria	Secundaria o equivalente	Preparatoria o equivalente	Profesional	Carrera técnica	Otro	No especificado
Abandono de hogar por más de tres o seis meses, sin causa justificada	1	0	0	0	0	0	0	0	1
Haber cometido delito doloso o infamante	1	0	0	0	0	0	0	0	1
La separación por dos años o más independientemente del motivo	14	0	0	0	0	0	0	0	14
Zacatecas	1 187	3	234	206	70	79	14	13	568
Divorcios Judiciales	1 187	3	234	206	70	79	14	13	568
Mutuo consentimiento	884	3	159	151	63	68	11	8	421
Adulterio o infidelidad sexual	21	0	4	5	1	3	1	0	7
Alumbramiento ilegítimo	2	0	1	0	0	0	1	0	0
Incitación a la violencia	5	0	1	0	0	1	0	0	3
Corrupción y maltrato a los hijos	3	0	0	0	0	0	0	0	3
Enajenación mental incurable o el estado de interdicción declarado por sentencia	2	0	0	0	0	0	0	0	2
Separación del hogar conyugal por más de un año, por causa justificada	54	0	11	10	2	1	0	0	30
Abandono de hogar por más de tres o seis meses, sin causa justificada	201	0	55	36	4	6	1	4	95
Sevicia, amenazas o injurias o la violencia intrafamiliar	8	0	1	1	0	0	0	1	5
Negativa a contribuir voluntariamente o por sentencia del juez familiar al sostenimiento del hogar	3	0	2	0	0	0	0	0	1
Haber cometido delito doloso o infamante	1	0	0	0	0	0	0	0	1
Hábitos de juego, embriaguez o drogas	2	0	0	2	0	0	0	0	0
Si un cónyuge solicitó el divorcio por causa injustificada el demandado puede divorciarse tres meses después de la última sentencia	1	0	0	1	0	0	0	0	0

NOTA: en el código civil de cada entidad federativa existen más causas de divorcio, sin embargo, aquí se presentan las que fueron motivo de divorcio según registros para el año 2006 (ver anexo C).
FUENTE: INEGI. Dirección General de Estadística; Estadísticas Vitales.

MUJERES DIVORCIADAS POR ENTIDAD FEDERATIVA DE REGISTRO, TIPO DE TRÁMITE Y CAUSA DEL DIVORCIO SEGÚN SU NIVEL DE ESCOLARIDAD 2006

CUADRO 3.12

Entidad federativa Tipo de trámite Causa del divorcio	Total	Nivel de escolaridad de la divorciada							
		Sin escolaridad	Primaria	Secundaria o equivalente	Preparatoria o equivalente	Profesional	Carrera técnica	Otro	No especificado
Estados Unidos Mexicanos	72 396	761	9 007	16 873	12 916	12 427	4 368	368	15 676
Divorcios Administrativos	12 163	153	1 226	2 465	2 543	2 635	89	0	3 052
Divorcios Judiciales	60 233	608	7 781	14 408	10 373	9 792	4 279	368	12 624
Mutuo consentimiento	40 549	443	5 537	10 388	7 421	8 095	3 445	262	4 958
Adulterio o infidelidad sexual	536	6	69	137	67	51	22	1	183
Alumbramiento ilegítimo	3	0	0	2	0	0	0	0	1
Propuesta de prostitución	6	0	2	1	0	1	0	0	2
Incitación a la violencia	135	0	19	35	21	19	3	0	38
Corrupción y maltrato a los hijos	45	0	6	21	4	3	1	0	10
Enfermedad crónica o incurable y la impotencia incurable	11	0	2	4	1	1	2	0	1
Enajenación mental incurable o el estado de interdicción declarado por sentencia	45	0	5	14	7	7	5	0	7
Separación del hogar conyugal por más de un año, por causa justificada	4 078	63	381	834	817	478	270	38	1 197
Abandono de hogar por más de tres o seis meses, sin causa justificada	4 886	25	589	1 117	767	445	162	29	1 752
Declaración de ausencia o presunción de muerte	22	0	4	6	4	3	0	0	5
Sevicia, amenazas o injurias o la violencia intrafamiliar	949	5	86	223	195	83	36	7	314
Negativa a contribuir voluntariamente o por sentencia del juez familiar al sostenimiento del hogar	996	0	112	215	166	119	76	4	304
Acusación calumniosa	25	0	1	2	4	0	0	1	17
Haber cometido delito doloso o infamante	34	0	7	8	4	1	1	0	13
Hábitos de juego, embriaguez o drogas	121	1	17	23	18	6	2	0	54
Cometer acto delictivo contra el cónyuge	39	0	10	3	7	3	1	0	15
Incompatibilidad de caracteres	280	5	53	69	42	35	9	1	66
La separación por dos años o más independientemente del motivo	7 250	59	846	1 260	813	434	237	24	3 577
La bigamia	2	0	1	0	0	0	0	0	1
No acompañar la mujer a su marido, cuando cambie de residencia dentro o fuera del país	1	0	1	0	0	0	0	0	0
Si un cónyuge solicitó el divorcio por causa injustificada el demandado puede divorciarse tres meses después de la última sentencia	21	0	2	5	1	3	0	0	10
Impedir uno de los cónyuges a otro desempeñar una actividad lícita	2	0	0	0	2	0	0	0	0
No especificada	197	1	31	41	12	5	7	1	99
Aguascalientes	1 191	5	194	335	235	246	85	8	83
Divorcios Administrativos	65	0	2	12	15	30	0	0	6
Divorcios Judiciales	1 126	5	192	323	220	216	85	8	77
Mutuo consentimiento	822	4	126	243	184	186	70	6	3
Adulterio o infidelidad sexual	8	0	2	3	0	1	1	0	1
Incitación a la violencia	2	0	1	0	0	1	0	0	0
Corrupción y maltrato a los hijos	2	0	0	1	1	0	0	0	0
Enfermedad crónica o incurable y la impotencia incurable	1	0	0	0	0	0	1	0	0
Separación del hogar conyugal por más de un año, por causa justificada	20	0	4	3	1	0	5	0	7
Abandono de hogar por más de tres o seis meses, sin causa justificada	138	0	25	32	24	18	3	2	34
Sevicia, amenazas o injurias o la violencia intrafamiliar	14	0	3	8	2	0	1	0	0
Negativa a contribuir voluntariamente o por sentencia del juez familiar al sostenimiento del hogar	3	0	0	1	0	0	1	0	1
Haber cometido delito doloso o infamante	1	0	0	1	0	0	0	0	0
Hábitos de juego, embriaguez o drogas	4	0	2	0	1	0	1	0	0
Cometer acto delictivo contra el cónyuge	1	0	0	0	1	0	0	0	0
La separación por dos años o más independientemente del motivo	109	1	28	31	6	10	2	0	31
Si un cónyuge solicitó el divorcio por causa injustificada el demandado puede divorciarse tres meses después de la última sentencia	1	0	1	0	0	0	0	0	0

(Continúa)

MUJERES DIVORCIADAS POR ENTIDAD FEDERATIVA DE REGISTRO, TIPO DE TRÁMITE Y CAUSA DEL DIVORCIO SEGÚN SU NIVEL DE ESCOLARIDAD 2006

CUADRO 3.12

Entidad federativa Tipo de trámite Causa del divorcio	Total	Nivel de escolaridad de la divorciada							
		Sin escolaridad	Primaria	Secundaria o equivalente	Preparatoria o equivalente	Profesional	Carrera técnica	Otro	No especificado
Baja California	4 317	35	584	1 141	880	622	263	28	764
Divorcios Administrativos	1 492	8	164	258	226	212	25	0	599
Divorcios Judiciales	2 825	27	420	883	654	410	238	28	165
Mutuo consentimiento	1 956	21	315	608	414	354	189	20	35
Adulterio o infidelidad sexual	14	0	3	6	1	1	1	0	2
Incitación a la violencia	1	0	1	0	0	0	0	0	0
Separación del hogar conyugal por más de un año, por causa justificada	54	0	8	13	7	4	2	0	20
Abandono de hogar por más de tres o seis meses, sin causa justificada	467	1	42	154	181	24	10	3	52
Sevicia, amenazas o injurias o la violencia intrafamiliar	38	1	6	8	6	4	3	1	9
Negativa a contribuir voluntariamente o por sentencia del juez familiar al sostenimiento del hogar	82	0	11	33	16	8	11	0	3
Haber cometido delito doloso o infamante	3	0	1	1	1	0	0	0	0
Hábitos de juego, embriaguez o drogas	5	0	1	3	0	0	0	0	1
Cometer acto delictivo contra el cónyuge	4	0	0	1	1	0	0	0	2
La separación por dos años o más independientemente del motivo	200	4	32	55	27	15	22	4	41
Si un cónyuge solicitó el divorcio por causa injustificada el demandado puede divorciarse tres meses después de la última sentencia	1	0	0	1	0	0	0	0	0
Baja California Sur	557	6	79	181	126	68	37	3	57
Divorcios Administrativos	104	4	4	33	8	11	1	0	43
Divorcios Judiciales	453	2	75	148	118	57	36	3	14
Mutuo consentimiento	380	2	65	119	104	55	31	2	2
Adulterio o infidelidad sexual	2	0	1	0	0	0	0	1	0
Separación del hogar conyugal por más de un año, por causa justificada	16	0	3	3	5	0	0	0	5
Abandono de hogar por más de tres o seis meses, sin causa justificada	22	0	1	10	2	1	4	0	4
Sevicia, amenazas o injurias o la violencia intrafamiliar	13	0	0	7	3	1	0	0	2
Negativa a contribuir voluntariamente o por sentencia del juez familiar al sostenimiento del hogar	4	0	1	3	0	0	0	0	0
Hábitos de juego, embriaguez o drogas	2	0	2	0	0	0	0	0	0
Cometer acto delictivo contra el cónyuge	2	0	0	1	1	0	0	0	0
La separación por dos años o más independientemente del motivo	12	0	2	5	3	0	1	0	1
Campeche	828	19	116	136	162	115	46	0	234
Divorcios Administrativos	113	2	5	21	31	32	22	0	0
Divorcios Judiciales	715	17	111	115	131	83	24	0	234
Mutuo consentimiento	356	11	62	53	76	52	14	0	88
Adulterio o infidelidad sexual	23	0	2	3	3	1	1	0	13
Separación del hogar conyugal por más de un año, por causa justificada	2	1	0	0	0	0	0	0	1
Abandono de hogar por más de tres o seis meses, sin causa justificada	19	0	2	2	1	1	1	0	12
Sevicia, amenazas o injurias o la violencia intrafamiliar	13	0	1	2	4	1	1	0	4
Negativa a contribuir voluntariamente o por sentencia del juez familiar al sostenimiento del hogar	28	0	7	4	7	3	0	0	7
Hábitos de juego, embriaguez o drogas	1	0	0	0	0	0	0	0	1
La separación por dos años o más independientemente del motivo	272	5	36	51	40	25	7	0	108
No acompañar la mujer a su marido, cuando cambie de residencia dentro o fuera del país	1	0	1	0	0	0	0	0	0

(Continúa)

MUJERES DIVORCIADAS POR ENTIDAD FEDERATIVA DE REGISTRO, TIPO DE TRÁMITE Y CAUSA DEL DIVORCIO SEGÚN SU NIVEL DE ESCOLARIDAD 2006

CUADRO 3.12

Entidad federativa Tipo de trámite Causa del divorcio	Total	Nivel de escolaridad de la divorciada							
		Sin escolaridad	Primaria	Secundaria o equivalente	Preparatoria o equivalente	Profesional	Carrera técnica	Otro	No especificado
Coahuila de Zaragoza	2 982	13	402	829	405	442	191	3	697
Divorcios Judiciales	2 982	13	402	829	405	442	191	3	697
Mutuo consentimiento	2 177	12	318	675	344	396	158	2	272
Adulterio o infidelidad sexual	33	0	3	5	4	2	0	0	19
Propuesta de prostitución	2	0	0	1	0	0	0	0	1
Incitación a la violencia	7	0	1	1	0	0	0	0	5
Separación del hogar conyugal por más de un año, por causa justificada	58	1	3	12	4	3	4	0	31
Abandono de hogar por más de tres o seis meses, sin causa justificada	155	0	24	36	19	10	5	0	61
Declaración de ausencia o presunción de muerte	1	0	1	0	0	0	0	0	0
Sevicia, amenazas o injurias o la violencia intrafamiliar	71	0	5	23	2	4	1	0	36
Negativa a contribuir voluntariamente o por sentencia del juez familiar al sostenimiento del hogar	118	0	13	36	13	11	9	0	36
Acusación calumniosa	5	0	0	0	0	0	0	0	5
Hábitos de juego, embriaguez o drogas	7	0	1	1	1	0	0	0	4
Cometer acto delictivo contra el cónyuge	2	0	0	0	0	0	1	0	1
La separación por dos años o más independientemente del motivo	344	0	33	39	18	15	13	1	225
Si un cónyuge solicitó el divorcio por causa injustificada el demandado puede divorciarse tres meses después de la última sentencia	2	0	0	0	0	1	0	0	1
Colima	741	3	162	255	117	116	57	0	31
Divorcios Administrativos	23	0	0	2	10	7	0	0	4
Divorcios Judiciales	718	3	162	253	107	109	57	0	27
Mutuo consentimiento	546	0	119	192	86	94	52	0	3
Adulterio o infidelidad sexual	1	0	0	0	0	0	0	0	1
Incitación a la violencia	4	0	0	2	1	0	1	0	0
Separación del hogar conyugal por más de un año, por causa justificada	67	2	18	27	7	10	2	0	1
Abandono de hogar por más de tres o seis meses, sin causa justificada	87	1	23	25	11	4	2	0	21
Sevicia, amenazas o injurias o la violencia intrafamiliar	10	0	2	5	2	0	0	0	1
Negativa a contribuir voluntariamente o por sentencia del juez familiar al sostenimiento del hogar	2	0	0	1	0	1	0	0	0
Hábitos de juego, embriaguez o drogas	1	0	0	1	0	0	0	0	0
Chiapas	1 457	50	306	270	198	279	36	40	278
Divorcios Administrativos	403	13	46	68	59	63	2	0	152
Divorcios Judiciales	1 054	37	260	202	139	216	34	40	126
Mutuo consentimiento	724	31	167	157	110	191	28	23	17
Adulterio o infidelidad sexual	4	0	0	2	1	0	0	0	1
Incitación a la violencia	1	0	0	0	0	1	0	0	0
Separación del hogar conyugal por más de un año, por causa justificada	47	2	5	8	6	6	1	5	14
Abandono de hogar por más de tres o seis meses, sin causa justificada	54	0	15	7	3	1	0	8	20
Sevicia, amenazas o injurias o la violencia intrafamiliar	5	0	2	1	0	0	0	0	2
Negativa a contribuir voluntariamente o por sentencia del juez familiar al sostenimiento del hogar	1	0	1	0	0	0	0	0	0
Acusación calumniosa	1	0	0	0	1	0	0	0	0
Hábitos de juego, embriaguez o drogas	1	0	0	0	1	0	0	0	0
Cometer acto delictivo contra el cónyuge	1	0	0	0	0	1	0	0	0
La separación por dos años o más independientemente del motivo	214	4	70	27	17	16	5	4	71
Si un cónyuge solicitó el divorcio por causa injustificada el demandado puede divorciarse tres meses después de la última sentencia	1	0	0	0	0	0	0	0	1

(Continúa)

MUJERES DIVORCIADAS POR ENTIDAD FEDERATIVA DE REGISTRO, TIPO DE TRÁMITE Y CAUSA DEL DIVORCIO SEGÚN SU NIVEL DE ESCOLARIDAD 2006

CUADRO 3.12

Entidad federativa Tipo de trámite Causa del divorcio	Total	Nivel de escolaridad de la divorciada							
		Sin escolaridad	Primaria	Secundaria o equivalente	Preparatoria o equivalente	Profesional	Carrera técnica	Otro	No especificado
Chihuahua	4 077	21	696	1 069	602	617	243	89	740
Divorcios Administrativos	35	0	2	6	5	19	0	0	3
Divorcios Judiciales	4 042	21	694	1 063	597	598	243	89	737
Mutuo consentimiento	3 488	19	613	963	536	551	225	75	506
Adulterio o infidelidad sexual	22	0	5	1	2	2	1	0	11
Incitación a la violencia	18	0	2	5	1	3	0	0	7
Separación del hogar conyugal por más de un año, por causa justificada	97	0	8	21	6	7	3	3	49
Abandono de hogar por más de tres o seis meses, sin causa justificada	151	0	17	21	12	11	4	6	80
Sevicia, amenazas o injurias o la violencia intrafamiliar	33	0	7	3	6	1	0	2	14
Negativa a contribuir voluntariamente o por sentencia del juez familiar al sostenimiento del hogar	25	0	7	3	3	2	2	2	6
Acusación calumniosa	1	0	0	1	0	0	0	0	0
Haber cometido delito doloso o infamante	4	0	2	1	0	0	0	0	1
Hábitos de juego, embriaguez o drogas	11	1	3	1	1	0	1	0	4
Cometer acto delictivo contra el cónyuge	1	0	0	0	1	0	0	0	0
Incompatibilidad de caracteres	172	1	29	41	23	21	6	1	50
No especificada	19	0	1	2	6	0	1	0	9
Distrito Federal	6 924	19	335	1 431	2 088	2 032	440	41	538
Divorcios Administrativos	2 329	0	41	446	871	969	0	0	2
Divorcios Judiciales	4 595	19	294	985	1 217	1 063	440	41	536
Mutuo consentimiento	1 030	4	47	207	249	350	98	7	68
Adulterio o infidelidad sexual	25	1	3	7	5	6	1	0	2
Incitación a la violencia	49	0	11	12	11	9	2	0	4
Corrupción y maltrato a los hijos	5	0	1	2	0	1	0	0	1
Enfermedad crónica o incurable y la impotencia incurable	4	0	0	2	0	1	1	0	0
Enajenación mental incurable o el estado de interdicción declarado por sentencia	29	0	1	9	6	7	5	0	1
Separación del hogar conyugal por más de un año, por causa justificada	2 366	12	157	537	677	382	234	28	339
Abandono de hogar por más de tres o seis meses, sin causa justificada	717	1	53	135	173	229	64	1	61
Declaración de ausencia o presunción de muerte	14	0	1	5	4	3	0	0	1
Sevicia, amenazas o injurias o la violencia intrafamiliar	141	1	3	33	41	27	7	3	26
Negativa a contribuir voluntariamente o por sentencia del juez familiar al sostenimiento del hogar	196	0	14	33	45	45	27	1	31
Acusación calumniosa	1	0	0	0	0	0	0	1	0
Haber cometido delito doloso o infamante	4	0	0	1	1	1	1	0	0
Hábitos de juego, embriaguez o drogas	5	0	0	2	1	1	0	0	1
Cometer acto delictivo contra el cónyuge	6	0	2	0	2	1	0	0	1
Impedir uno de los cónyuges a otro desempeñar una actividad lícita	2	0	0	0	2	0	0	0	0
No especificada	1	0	1	0	0	0	0	0	0
Durango	1 359	8	180	309	316	70	40	0	436
Divorcios Administrativos	186	0	1	0	0	0	0	0	185
Divorcios Judiciales	1 173	8	179	309	316	70	40	0	251
Mutuo consentimiento	618	6	83	155	156	49	31	0	138
Adulterio o infidelidad sexual	24	0	3	6	4	3	2	0	6
Propuesta de prostitución	1	0	0	0	0	1	0	0	0
Incitación a la violencia	2	0	0	1	1	0	0	0	0
Corrupción y maltrato a los hijos	1	0	0	1	0	0	0	0	0
Enajenación mental incurable o el estado de interdicción declarado por sentencia	1	0	0	0	0	0	0	0	1
Abandono de hogar por más de tres o seis meses, sin causa justificada	371	1	77	109	93	12	4	0	75
Sevicia, amenazas o injurias o la violencia intrafamiliar	117	1	13	28	54	4	0	0	17

(Continúa)

MUJERES DIVORCIADAS POR ENTIDAD FEDERATIVA DE REGISTRO, TIPO DE TRÁMITE Y CAUSA DEL DIVORCIO SEGÚN SU NIVEL DE ESCOLARIDAD 2006

CUADRO 3.12

Entidad federativa Tipo de trámite Causa del divorcio	Total	Nivel de escolaridad de la divorciada							
		Sin escolaridad	Primaria	Secundaria o equivalente	Preparatoria o equivalente	Profesional	Carrera técnica	Otro	No especificado
Negativa a contribuir voluntariamente o por sentencia del juez familiar al sostenimiento del hogar	21	0	2	6	4	1	3	0	5
Haber cometido delito doloso o infamante	1	0	0	0	0	0	0	0	1
Hábitos de juego, embriaguez o drogas	11	0	1	1	3	0	0	0	6
Cometer acto delictivo contra el cónyuge	2	0	0	0	0	0	0	0	2
No especificada	3	0	0	2	1	0	0	0	0
Guanajuato	3 601	65	365	449	226	272	113	13	2 098
Divorcios Judiciales	3 601	65	365	449	226	272	113	13	2 098
Mutuo consentimiento	2 037	33	232	368	192	247	108	7	850
Adulterio o infidelidad sexual	22	0	5	1	1	1	0	0	14
Incitación a la violencia	4	0	0	0	0	0	0	0	4
Enfermedad crónica o incurable y la impotencia incurable	2	0	0	1	0	0	0	0	1
Enajenación mental incurable o el estado de interdicción declarado por sentencia	4	0	2	0	0	0	0	0	2
Separación del hogar conyugal por más de un año, por causa justificada	132	16	6	7	9	4	1	0	89
Abandono de hogar por más de tres o seis meses, sin causa justificada	197	4	15	7	5	5	0	2	159
Declaración de ausencia o presunción de muerte	4	0	1	0	0	0	0	0	3
Sevicia, amenazas o injurias o la violencia intrafamiliar	68	0	8	3	4	5	1	0	47
Negativa a contribuir voluntariamente o por sentencia del juez familiar al sostenimiento del hogar	18	0	2	1	0	0	0	0	15
Haber cometido delito doloso o infamante	1	0	1	0	0	0	0	0	0
Hábitos de juego, embriaguez o drogas	10	0	0	0	0	0	0	0	10
Cometer acto delictivo contra el cónyuge	7	0	6	0	0	0	0	0	1
La separación por dos años o más independientemente del motivo	1 028	11	86	58	15	9	2	4	843
Si un cónyuge solicitó el divorcio por causa injustificada el demandado puede divorciarse tres meses después de la última sentencia	2	0	0	0	0	0	0	0	2
No especificada	65	1	1	3	0	1	1	0	58
Guerrero	1 178	40	146	204	202	159	32	6	389
Divorcios Administrativos	322	9	50	60	48	67	16	0	72
Divorcios Judiciales	856	31	96	144	154	92	16	6	317
Mutuo consentimiento	552	17	54	91	104	71	11	5	199
Adulterio o infidelidad sexual	3	0	0	1	1	0	0	0	1
Incitación a la violencia	2	0	0	1	1	0	0	0	0
Corrupción y maltrato a los hijos	2	0	0	2	0	0	0	0	0
Enajenación mental incurable o el estado de interdicción declarado por sentencia	1	0	0	1	0	0	0	0	0
Separación del hogar conyugal por más de un año, por causa justificada	215	10	32	32	35	16	3	1	86
Abandono de hogar por más de tres o seis meses, sin causa justificada	58	2	6	13	8	4	2	0	23
Declaración de ausencia o presunción de muerte	1	0	1	0	0	0	0	0	0
Negativa a contribuir voluntariamente o por sentencia del juez familiar al sostenimiento del hogar	3	0	0	0	1	0	0	0	2
Acusación calumniosa	1	0	0	0	0	0	0	0	1
Haber cometido delito doloso o infamante	1	0	1	0	0	0	0	0	0
Hábitos de juego, embriaguez o drogas	1	0	0	0	1	0	0	0	0
Incompatibilidad de caracteres	10	2	0	2	2	1	0	0	3
No especificada	6	0	2	1	1	0	0	0	2
Hidalgo	754	5	84	151	95	147	53	5	214
Divorcios Judiciales	754	5	84	151	95	147	53	5	214
Mutuo consentimiento	636	5	76	133	79	136	52	5	150
Adulterio o infidelidad sexual	7	0	0	0	0	2	0	0	5
Propuesta de prostitución	1	0	0	0	0	0	0	0	1
Incitación a la violencia	2	0	0	0	0	1	0	0	1

(Continúa)

MUJERES DIVORCIADAS POR ENTIDAD FEDERATIVA DE REGISTRO, TIPO DE TRÁMITE Y CAUSA DEL DIVORCIO SEGÚN SU NIVEL DE ESCOLARIDAD 2006

CUADRO 3.12

Entidad federativa Tipo de trámite Causa del divorcio	Total	Nivel de escolaridad de la divorciada							
		Sin escolaridad	Primaria	Secundaria o equivalente	Preparatoria o equivalente	Profesional	Carrera técnica	Otro	No especificado
Corrupción y maltrato a los hijos	1	0	0	1	0	0	0	0	0
Separación del hogar conyugal por más de un año, por causa justificada	16	0	1	3	1	1	0	0	10
Abandono de hogar por más de tres o seis meses, sin causa justificada	51	0	3	8	7	5	1	0	27
Declaración de ausencia o presunción de muerte	2	0	0	1	0	0	0	0	1
Sevicia, amenazas o injurias o la violencia intrafamiliar	23	0	2	3	4	1	0	0	13
Negativa a contribuir voluntariamente o por sentencia del juez familiar al sostenimiento del hogar	11	0	1	1	3	0	0	0	6
Hábitos de juego, embriaguez o drogas	3	0	0	1	1	1	0	0	0
Si un cónyuge solicitó el divorcio por causa injustificada el demandado puede divorciarse tres meses después de la última sentencia	1	0	1	0	0	0	0	0	0
Jalisco	3 724	34	518	811	823	868	326	5	339
Divorcios Judiciales	3 724	34	518	811	823	868	326	5	339
Mutuo consentimiento	3 498	32	476	759	782	842	324	5	278
Adulterio o infidelidad sexual	38	1	9	11	5	4	0	0	8
Incitación a la violencia	6	0	0	3	1	1	0	0	1
Corrupción y maltrato a los hijos	3	0	0	1	1	1	0	0	0
Enfermedad crónica o incurable y la impotencia incurable	1	0	0	1	0	0	0	0	0
Separación del hogar conyugal por más de un año, por causa justificada	12	0	3	5	0	2	0	0	2
Abandono de hogar por más de tres o seis meses, sin causa justificada	86	1	17	16	16	7	1	0	28
Sevicia, amenazas o injurias o la violencia intrafamiliar	25	0	1	5	11	4	1	0	3
Negativa a contribuir voluntariamente o por sentencia del juez familiar al sostenimiento del hogar	31	0	4	5	6	3	0	0	13
Hábitos de juego, embriaguez o drogas	4	0	1	2	0	0	0	0	1
Cometer acto delictivo contra el cónyuge	1	0	0	0	0	1	0	0	0
Incompatibilidad de caracteres	19	0	7	3	1	3	0	0	5
México	7 716	60	848	2 037	1 590	1 506	636	59	980
Divorcios Administrativos	1 274	13	81	390	417	369	4	0	0
Divorcios Judiciales	6 442	47	767	1 647	1 173	1 137	632	59	980
Mutuo consentimiento	3 646	34	448	902	762	913	507	49	31
Adulterio o infidelidad sexual	47	0	3	19	9	6	0	0	10
Propuesta de prostitución	1	0	1	0	0	0	0	0	0
Incitación a la violencia	6	0	0	3	3	0	0	0	0
Corrupción y maltrato a los hijos	14	0	4	9	1	0	0	0	0
Enajenación mental incurable o el estado de interdicción declarado por sentencia	1	0	0	0	0	0	0	0	1
Separación del hogar conyugal por más de un año, por causa justificada	121	0	29	42	14	8	2	0	26
Abandono de hogar por más de tres o seis meses, sin causa justificada	197	0	19	46	27	20	10	1	74
Sevicia, amenazas o injurias o la violencia intrafamiliar	129	1	16	30	24	8	9	0	41
Negativa a contribuir voluntariamente o por sentencia del juez familiar al sostenimiento del hogar	161	0	11	36	32	12	10	1	59
Acusación calumniosa	1	0	1	0	0	0	0	0	0
Haber cometido delito doloso o infamante	5	0	0	2	0	0	0	0	3
Hábitos de juego, embriaguez o drogas	5	0	1	1	2	0	0	0	1
Cometer acto delictivo contra el cónyuge	1	0	0	1	0	0	0	0	0
La separación por dos años o más independientemente del motivo	2 041	12	214	534	296	168	91	7	719
No especificada	66	0	20	22	3	2	3	1	15

(Continúa)

MUJERES DIVORCIADAS POR ENTIDAD FEDERATIVA DE REGISTRO, TIPO DE TRÁMITE Y CAUSA DEL DIVORCIO SEGÚN SU NIVEL DE ESCOLARIDAD 2006

CUADRO 3.12

Entidad federativa Tipo de trámite Causa del divorcio	Total	Nivel de escolaridad de la divorciada							
		Sin escolaridad	Primaria	Secundaria o equivalente	Preparatoria o equivalente	Profesional	Carrera técnica	Otro	No especificado
Michoacán de Ocampo	2 798	73	380	464	203	246	34	0	1 398
Divorcios Administrativos	810	34	186	200	123	127	0	0	140
Divorcios Judiciales	1 988	39	194	264	80	119	34	0	1 258
Mutuo consentimiento	514	12	53	91	36	72	26	0	224
Adulterio o infidelidad sexual	20	0	1	3	0	1	0	0	15
Incitación a la violencia	3	0	0	0	0	0	0	0	3
Corrupción y maltrato a los hijos	3	0	0	0	0	0	0	0	3
Enajenación mental incurable o el estado de interdicción declarado por sentencia	2	0	0	0	0	0	0	0	2
Separación del hogar conyugal por más de un año, por causa justificada	514	15	52	38	11	13	2	0	383
Abandono de hogar por más de tres o seis meses, sin causa justificada	690	4	66	115	19	10	2	0	474
Sevicia, amenazas o injurias o la violencia intrafamiliar	32	1	4	3	1	4	0	0	19
Negativa a contribuir voluntariamente o por sentencia del juez familiar al sostenimiento del hogar	24	0	1	1	1	3	0	0	18
Hábitos de juego, embriaguez o drogas	6	0	0	2	0	0	0	0	4
Cometer acto delictivo contra el cónyuge	1	0	0	0	0	0	0	0	1
La separación por dos años o más independientemente del motivo	175	7	17	11	12	15	4	0	109
Si un cónyuge solicitó el divorcio por causa injustificada el demandado puede divorciarse tres meses después de la última sentencia	2	0	0	0	0	1	0	0	1
No especificada	2	0	0	0	0	0	0	0	2
Morelos	731	17	71	145	124	201	56	6	111
Divorcios Judiciales	731	17	71	145	124	201	56	6	111
Mutuo consentimiento	563	14	50	118	107	188	51	6	29
Adulterio o infidelidad sexual	11	0	0	2	0	2	2	0	5
Incitación a la violencia	3	0	1	1	0	0	0	0	1
Corrupción y maltrato a los hijos	1	0	0	0	0	0	0	0	1
Separación del hogar conyugal por más de un año, por causa justificada	14	1	0	1	1	0	1	0	10
Abandono de hogar por más de tres o seis meses, sin causa justificada	32	1	3	6	0	4	1	0	17
Sevicia, amenazas o injurias o la violencia intrafamiliar	5	0	0	0	0	1	0	0	4
Negativa a contribuir voluntariamente o por sentencia del juez familiar al sostenimiento del hogar	15	0	2	5	3	1	0	0	4
Hábitos de juego, embriaguez o drogas	8	0	1	2	1	0	0	0	4
La separación por dos años o más independientemente del motivo	76	1	14	9	12	5	1	0	34
Si un cónyuge solicitó el divorcio por causa injustificada el demandado puede divorciarse tres meses después de la última sentencia	1	0	0	1	0	0	0	0	0
No especificada	2	0	0	0	0	0	0	0	2
Nayarit	1 050	8	166	300	139	146	59	1	231
Divorcios Administrativos	193	3	39	47	22	36	0	0	46
Divorcios Judiciales	857	5	127	253	117	110	59	1	185
Mutuo consentimiento	484	2	68	138	89	87	51	0	49
Adulterio o infidelidad sexual	4	0	0	1	0	1	0	0	2
Separación del hogar conyugal por más de un año, por causa justificada	45	0	9	18	9	2	3	0	4
Abandono de hogar por más de tres o seis meses, sin causa justificada	29	0	2	8	3	5	0	0	11
Sevicia, amenazas o injurias o la violencia intrafamiliar	4	0	0	2	1	0	0	0	1
Negativa a contribuir voluntariamente o por sentencia del juez familiar al sostenimiento del hogar	1	0	1	0	0	0	0	0	0

(Continúa)

MUJERES DIVORCIADAS POR ENTIDAD FEDERATIVA DE REGISTRO, TIPO DE TRÁMITE Y CAUSA DEL DIVORCIO SEGÚN SU NIVEL DE ESCOLARIDAD 2006

CUADRO 3.12

Entidad federativa Tipo de trámite Causa del divorcio	Total	Nivel de escolaridad de la divorciada							
		Sin escolaridad	Primaria	Secundaria o equivalente	Preparatoria o equivalente	Profesional	Carrera técnica	Otro	No especificado
Haber cometido delito doloso o infamante	1	0	0	1	0	0	0	0	0
Hábitos de juego, embriaguez o drogas	2	0	0	1	0	0	0	0	1
La separación por dos años o más independientemente del motivo	285	3	45	84	15	15	5	1	117
No especificada	2	0	2	0	0	0	0	0	0
Nuevo León	4 636	21	426	1 544	750	532	486	1	876
Divorcios Administrativos	1 000	2	43	154	65	56	0	0	680
Divorcios Judiciales	3 636	19	383	1 390	685	476	486	1	196
Mutuo consentimiento	3 013	18	348	1 129	591	445	441	0	41
Adulterio o infidelidad sexual	83	0	6	39	14	4	7	0	13
Incitación a la violencia	2	0	0	0	1	0	0	0	1
Corrupción y maltrato a los hijos	3	0	0	2	0	1	0	0	0
Separación del hogar conyugal por más de un año, por causa justificada	14	0	0	5	1	2	2	0	4
Abandono de hogar por más de tres o seis meses, sin causa justificada	391	1	20	167	62	11	27	1	102
Sevicia, amenazas o injurias o la violencia intrafamiliar	80	0	3	31	9	10	7	0	20
Negativa a contribuir voluntariamente o por sentencia del juez familiar al sostenimiento del hogar	9	0	1	4	2	1	0	0	1
Acusación calumniosa	4	0	0	1	3	0	0	0	0
Hábitos de juego, embriaguez o drogas	8	0	2	2	2	0	0	0	2
Si un cónyuge solicitó el divorcio por causa injustificada el demandado puede divorciarse tres meses después de la última sentencia	6	0	0	2	0	1	0	0	3
No especificada	23	0	3	8	0	1	2	0	9
Oaxaca	456	1	37	95	69	105	11	2	136
Divorcios Judiciales	456	1	37	95	69	105	11	2	136
Mutuo consentimiento	367	1	33	81	64	98	11	2	77
Adulterio o infidelidad sexual	12	0	0	1	0	2	0	0	9
Incitación a la violencia	1	0	0	0	0	1	0	0	0
Separación del hogar conyugal por más de un año, por causa justificada	8	0	2	1	0	0	0	0	5
Abandono de hogar por más de tres o seis meses, sin causa justificada	62	0	2	11	4	4	0	0	41
Sevicia, amenazas o injurias o la violencia intrafamiliar	4	0	0	1	0	0	0	0	3
Haber cometido delito doloso o infamante	1	0	0	0	1	0	0	0	0
Hábitos de juego, embriaguez o drogas	1	0	0	0	0	0	0	0	1
Puebla	1 951	13	276	408	320	417	157	5	355
Divorcios Administrativos	324	0	0	0	0	0	0	0	324
Divorcios Judiciales	1 627	13	276	408	320	417	157	5	31
Mutuo consentimiento	1 286	10	185	289	275	377	137	5	8
Adulterio o infidelidad sexual	5	0	1	1	0	2	1	0	0
Incitación a la violencia	4	0	0	2	1	1	0	0	0
Enfermedad crónica o incurable y la impotencia incurable	2	0	1	0	1	0	0	0	0
Enajenación mental incurable o el estado de interdicción declarado por sentencia	2	0	0	1	1	0	0	0	0
Abandono de hogar por más de tres o seis meses, sin causa justificada	184	3	47	75	21	18	3	0	17
Sevicia, amenazas o injurias o la violencia intrafamiliar	9	0	2	3	2	1	1	0	0
Negativa a contribuir voluntariamente o por sentencia del juez familiar al sostenimiento del hogar	28	0	5	6	5	6	6	0	0
Haber cometido delito doloso o infamante	3	0	2	1	0	0	0	0	0
Cometer acto delictivo contra el cónyuge	1	0	1	0	0	0	0	0	0
La separación por dos años o más independientemente del motivo	102	0	31	30	14	12	9	0	6
La bigamia	1	0	1	0	0	0	0	0	0

(Continúa)

MUJERES DIVORCIADAS POR ENTIDAD FEDERATIVA DE REGISTRO, TIPO DE TRÁMITE Y CAUSA DEL DIVORCIO SEGÚN SU NIVEL DE ESCOLARIDAD 2006

CUADRO 3.12

Entidad federativa Tipo de trámite Causa del divorcio	Total	Nivel de escolaridad de la divorciada							
		Sin escolaridad	Primaria	Secundaria o equivalente	Preparatoria o equivalente	Profesional	Carrera técnica	Otro	No especificado
Querétaro Arteaga	1 339	13	144	202	139	209	79	3	550
Divorcios Administrativos	357	2	15	21	18	26	1	0	274
Divorcios Judiciales	982	11	129	181	121	183	78	3	276
Mutuo consentimiento	574	9	76	123	80	150	64	3	69
Adulterio o infidelidad sexual	7	0	2	1	0	0	0	0	4
Corrupción y maltrato a los hijos	1	0	0	0	0	0	0	0	1
Separación del hogar conyugal por más de un año, por causa justificada	10	1	1	2	1	1	1	0	3
Abandono de hogar por más de tres o seis meses, sin causa justificada	61	0	5	5	4	6	3	0	38
Sevicia, amenazas o injurias o la violencia intrafamiliar	22	0	1	6	2	2	1	0	10
Negativa a contribuir voluntariamente o por sentencia del juez familiar al sostenimiento del hogar	155	0	22	23	20	11	5	0	74
Hábitos de juego, embriaguez o drogas	4	0	0	0	0	0	0	0	4
Cometer acto delictivo contra el cónyuge	1	0	1	0	0	0	0	0	0
La separación por dos años o más independientemente del motivo	146	1	21	21	13	13	4	0	73
Si un cónyuge solicitó el divorcio por causa injustificada el demandado puede divorciarse tres meses después de la última sentencia	1	0	0	0	1	0	0	0	0
Quintana Roo	1 189	21	175	387	309	150	68	1	78
Divorcios Administrativos	457	6	65	130	176	45	1	0	34
Divorcios Judiciales	732	15	110	257	133	105	67	1	44
Mutuo consentimiento	555	12	86	192	113	87	55	1	9
Adulterio o infidelidad sexual	21	0	4	7	1	0	1	0	8
Incitación a la violencia	1	0	0	1	0	0	0	0	0
Separación del hogar conyugal por más de un año, por causa justificada	7	0	1	3	1	0	1	0	1
Abandono de hogar por más de tres o seis meses, sin causa justificada	57	1	2	24	4	7	7	0	12
Sevicia, amenazas o injurias o la violencia intrafamiliar	5	0	0	3	0	0	0	0	2
Negativa a contribuir voluntariamente o por sentencia del juez familiar al sostenimiento del hogar	4	0	1	3	0	0	0	0	0
Hábitos de juego, embriaguez o drogas	4	0	1	1	0	2	0	0	0
Incompatibilidad de caracteres	72	2	14	22	14	9	3	0	8
La separación por dos años o más independientemente del motivo	6	0	1	1	0	0	0	0	4
San Luis Potosí	1 205	5	63	143	160	181	45	1	607
Divorcios Judiciales	1 205	5	63	143	160	181	45	1	607
Mutuo consentimiento	526	3	26	59	108	146	34	0	150
Adulterio o infidelidad sexual	12	0	2	1	1	0	0	0	8
Alumbramiento ilegítimo	1	0	0	0	0	0	0	0	1
Incitación a la violencia	7	0	0	1	0	0	0	0	6
Corrupción y maltrato a los hijos	1	0	0	0	0	0	0	0	1
Separación del hogar conyugal por más de un año, por causa justificada	23	0	1	1	1	0	0	0	20
Abandono de hogar por más de tres o seis meses, sin causa justificada	70	0	9	13	3	3	0	0	42
Sevicia, amenazas o injurias o la violencia intrafamiliar	11	0	0	2	4	1	0	0	4
Negativa a contribuir voluntariamente o por sentencia del juez familiar al sostenimiento del hogar	32	0	1	5	1	7	2	0	16
Hábitos de juego, embriaguez o drogas	2	0	0	0	0	0	0	0	2
La separación por dos años o más independientemente del motivo	520	2	24	61	42	24	9	1	357

(Continúa)

MUJERES DIVORCIADAS POR ENTIDAD FEDERATIVA DE REGISTRO, TIPO DE TRÁMITE Y CAUSA DEL DIVORCIO SEGÚN SU NIVEL DE ESCOLARIDAD 2006

CUADRO 3.12

Entidad federativa Tipo de trámite Causa del divorcio	Total	Nivel de escolaridad de la divorciada							
		Sin escolaridad	Primaria	Secundaria o equivalente	Preparatoria o equivalente	Profesional	Carrera técnica	Otro	No especificado
Sinaloa	2 786	13	282	494	662	446	268	4	617
Divorcios Judiciales	2 786	13	282	494	662	446	268	4	617
Mutuo consentimiento	1 455	7	176	303	369	364	195	1	40
Adulterio o infidelidad sexual	25	0	2	2	6	2	2	0	11
Incitación a la violencia	1	0	0	0	0	0	0	0	1
Enajenación mental incurable o el estado de interdicción declarado por sentencia	1	0	0	1	0	0	0	0	0
Separación del hogar conyugal por más de un año, por causa justificada	17	0	1	2	2	1	0	0	11
Abandono de hogar por más de tres o seis meses, sin causa justificada	203	0	10	24	42	7	7	1	112
Sevicia, amenazas o injurias o la violencia intrafamiliar	35	0	1	3	9	3	3	0	16
Negativa a contribuir voluntariamente o por sentencia del juez familiar al sostenimiento del hogar	3	0	0	1	0	1	0	0	1
Acusación calumniosa	1	0	0	0	0	0	0	0	1
Haber cometido delito doloso o infamante	3	0	0	0	0	0	0	0	3
Hábitos de juego, embriaguez o drogas	4	0	0	0	3	0	0	0	1
Cometer acto delictivo contra el cónyuge	6	0	0	0	1	0	0	0	5
La separación por dos años o más independientemente del motivo	1 032	6	92	158	230	68	61	2	415
Sonora	2 549	12	289	891	513	462	225	7	150
Divorcios Judiciales	2 549	12	289	891	513	462	225	7	150
Mutuo consentimiento	2 500	11	284	878	506	458	225	7	131
Adulterio o infidelidad sexual	6	1	1	1	2	0	0	0	1
Corrupción y maltrato a los hijos	1	0	0	1	0	0	0	0	0
Separación del hogar conyugal por más de un año, por causa justificada	17	0	2	6	1	2	0	0	6
Abandono de hogar por más de tres o seis meses, sin causa justificada	15	0	1	2	3	2	0	0	7
Sevicia, amenazas o injurias o la violencia intrafamiliar	7	0	0	3	1	0	0	0	3
Negativa a contribuir voluntariamente o por sentencia del juez familiar al sostenimiento del hogar	1	0	1	0	0	0	0	0	0
Si un cónyuge solicitó el divorcio por causa injustificada el demandado puede divorciarse tres meses después de la última sentencia	1	0	0	0	0	0	0	0	1
No especificada	1	0	0	0	0	0	0	0	1
Tabasco	1 479	28	243	349	228	271	60	12	288
Divorcios Administrativos	353	4	18	37	19	26	1	0	248
Divorcios Judiciales	1 126	24	225	312	209	245	59	12	40
Mutuo consentimiento	1 004	21	202	278	195	230	55	10	13
Adulterio o infidelidad sexual	4	1	1	1	0	1	0	0	0
Enajenación mental incurable o el estado de interdicción declarado por sentencia	1	0	1	0	0	0	0	0	0
Separación del hogar conyugal por más de un año, por causa justificada	81	1	15	24	9	8	3	1	20
Abandono de hogar por más de tres o seis meses, sin causa justificada	29	1	5	5	4	5	1	1	7
Negativa a contribuir voluntariamente o por sentencia del juez familiar al sostenimiento del hogar	1	0	0	1	0	0	0	0	0
Si un cónyuge solicitó el divorcio por causa injustificada el demandado puede divorciarse tres meses después de la última sentencia	1	0	0	1	0	0	0	0	0
No especificada	5	0	1	2	1	1	0	0	0
Tamaulipas	1 951	14	166	370	297	303	71	13	717
Divorcios Judiciales	1 951	14	166	370	297	303	71	13	717
Mutuo consentimiento	1 404	13	151	339	255	294	71	13	268
Adulterio o infidelidad sexual	8	1	0	2	2	0	0	0	3
Incitación a la violencia	3	0	0	1	0	0	0	0	2

(Continúa)

MUJERES DIVORCIADAS POR ENTIDAD FEDERATIVA DE REGISTRO, TIPO DE TRÁMITE Y CAUSA DEL DIVORCIO SEGÚN SU NIVEL DE ESCOLARIDAD 2006

CUADRO 3.12

Entidad federativa Tipo de trámite Causa del divorcio	Total	Nivel de escolaridad de la divorciada							
		Sin escolaridad	Primaria	Secundaria o equivalente	Preparatoria o equivalente	Profesional	Carrera técnica	Otro	No especificado
Corrupción y maltrato a los hijos	3	0	1	0	1	0	0	0	1
Separación del hogar conyugal por más de un año, por causa justificada	18	0	0	0	1	0	0	0	17
Abandono de hogar por más de tres o seis meses, sin causa justificada	32	0	1	0	6	0	0	0	25
Sevicia, amenazas o injurias o la violencia intrafamiliar	13	0	0	0	0	1	0	0	12
Negativa a contribuir voluntariamente o por sentencia del juez familiar al sostenimiento del hogar	7	0	0	0	1	2	0	0	4
Acusación calumniosa	10	0	0	0	0	0	0	0	10
Haber cometido delito doloso o infamante	3	0	0	0	0	0	0	0	3
Hábitos de juego, embriaguez o drogas	5	0	0	0	0	0	0	0	5
Cometer acto delictivo contra el cónyuge	2	0	0	0	0	0	0	0	2
La separación por dos años o más independientemente del motivo	440	0	13	27	31	6	0	0	363
La bigamia	1	0	0	0	0	0	0	0	1
No especificada	2	0	0	1	0	0	0	0	1
Tlaxcala	176	4	27	45	27	19	6	3	45
Divorcios Judiciales	176	4	27	45	27	19	6	3	45
Mutuo consentimiento	123	2	18	30	19	18	6	2	28
Adulterio o infidelidad sexual	4	0	1	2	1	0	0	0	0
Abandono de hogar por más de tres o seis meses, sin causa justificada	27	2	2	6	3	0	0	1	13
Sevicia, amenazas o injurias o la violencia intrafamiliar	8	0	2	3	1	0	0	0	2
Negativa a contribuir voluntariamente o por sentencia del juez familiar al sostenimiento del hogar	3	0	0	1	1	0	0	0	1
Hábitos de juego, embriaguez o drogas	4	0	1	2	0	0	0	0	1
Incompatibilidad de caracteres	7	0	3	1	2	1	0	0	0
Veracruz de Ignacio de la Llave	3 473	57	780	878	670	869	103	0	116
Divorcios Administrativos	1 276	28	301	318	267	360	0	0	2
Divorcios Judiciales	2 197	29	479	560	403	509	103	0	114
Mutuo consentimiento	1 866	25	360	474	367	475	102	0	63
Adulterio o infidelidad sexual	17	1	5	2	3	5	0	0	1
Propuesta de prostitución	1	0	1	0	0	0	0	0	0
Corrupción y maltrato a los hijos	1	0	0	1	0	0	0	0	0
Enfermedad crónica o incurable y la impotencia incurable	1	0	1	0	0	0	0	0	0
Enajenación mental incurable o el estado de interdicción declarado por sentencia	1	0	0	1	0	0	0	0	0
Separación del hogar conyugal por más de un año, por causa justificada	31	0	9	10	4	5	0	0	3
Abandono de hogar por más de tres o seis meses, sin causa justificada	32	1	13	10	2	5	0	0	1
Sevicia, amenazas o injurias o la violencia intrafamiliar	6	0	2	2	2	0	0	0	0
Negativa a contribuir voluntariamente o por sentencia del juez familiar al sostenimiento del hogar	6	0	1	2	2	1	0	0	0
Haber cometido delito doloso o infamante	1	0	0	0	1	0	0	0	0
La separación por dos años o más independientemente del motivo	234	2	87	58	22	18	1	0	46
Yucatán	2 034	69	230	341	185	231	25	2	951
Divorcios Administrativos	1 047	25	163	262	163	180	16	0	238
Divorcios Judiciales	987	44	67	79	22	51	9	2	713
Mutuo consentimiento	965	43	67	78	22	51	8	2	694
Adulterio o infidelidad sexual	3	0	0	1	0	0	1	0	1
Incitación a la violencia	1	0	0	0	0	0	0	0	1
Separación del hogar conyugal por más de un año, por causa justificada	2	1	0	0	0	0	0	0	1

(Continúa)

MUJERES DIVORCIADAS POR ENTIDAD FEDERATIVA DE REGISTRO, TIPO DE TRÁMITE Y CAUSA DEL DIVORCIO SEGÚN SU NIVEL DE ESCOLARIDAD 2006

CUADRO 3.12

Entidad federativa Tipo de trámite Causa del divorcio	Total	Nivel de escolaridad de la divorciada							
		Sin escolaridad	Primaria	Secundaria o equivalente	Preparatoria o equivalente	Profesional	Carrera técnica	Otro	No especificado
Abandono de hogar por más de tres o seis meses, sin causa justificada	1	0	0	0	0	0	0	0	1
Haber cometido delito doloso o infamante	1	0	0	0	0	0	0	0	1
La separación por dos años o más independientemente del motivo	14	0	0	0	0	0	0	0	14
Zacatecas	1 187	9	237	209	56	80	17	7	572
Divorcios Judiciales	1 187	9	237	209	56	80	17	7	572
Mutuo consentimiento	884	9	153	163	47	68	15	4	425
Adulterio o infidelidad sexual	21	0	4	5	1	2	1	0	8
Alumbramiento ilegítimo	2	0	0	2	0	0	0	0	0
Incitación a la violencia	5	0	2	1	0	1	0	0	1
Corrupción y maltrato a los hijos	3	0	0	0	0	0	1	0	2
Enajenación mental incurable o el estado de interdicción declarado por sentencia	2	0	1	1	0	0	0	0	0
Separación del hogar conyugal por más de un año, por causa justificada	54	0	11	10	3	1	0	0	29
Abandono de hogar por más de tres o seis meses, sin causa justificada	201	0	62	25	5	6	0	2	101
Sevicia, amenazas o injurias o la violencia intrafamiliar	8	0	2	2	0	0	0	1	3
Negativa a contribuir voluntariamente o por sentencia del juez familiar al sostenimiento del hogar	3	0	2	0	0	0	0	0	1
Haber cometido delito doloso o infamante	1	0	0	0	0	0	0	0	1
Hábitos de juego, embriaguez o drogas	2	0	0	0	0	2	0	0	0
Si un cónyuge solicitó el divorcio por causa injustificada el demandado puede divorciarse tres meses después de la última sentencia	1	0	0	0	0	0	0	0	1

NOTA: en el código civil de cada entidad federativa existen más causas de divorcio, sin embargo, aquí se presentan las que fueron motivo de divorcio según registros para el año 2006 (ver anexo C).
FUENTE: INEGI. Dirección General de Estadística; Estadísticas Vitales.

**HOMBRES DIVORCIADOS POR ENTIDAD FEDERATIVA DE RESIDENCIA HABITUAL
SEGÚN SU CONDICIÓN DE ACTIVIDAD ECONÓMICA Y POSICIÓN EN EL TRABAJO
2006**

CUADRO 3.13

Entidad federativa	Total	Trabaja	Posición en el trabajo							No trabaja	No especificado	
			Empleado	Obrero	Jornalero o peón	Patrón o empresario	Miembro de cooperativa	Trabajador no remunerado	Trabajador por cuenta propia			Otra
Estados Unidos Mexicanos	72 396	57 717	38 597	5 205	2 200	709	52	20	8 491	2 443	2 541	12 138
Aguascalientes	1 181	929	638	71	34	5	0	2	170	9	82	170
Baja California	4 200	3 232	2 339	108	50	21	0	2	422	290	98	870
Baja California Sur	573	479	348	12	6	3	1	0	55	54	19	75
Campeche	831	733	496	116	20	25	7	0	67	2	22	76
Coahuila de Zaragoza	3 015	2 256	1 513	459	54	19	0	0	181	30	136	623
Colima	748	704	545	79	26	8	0	0	40	6	25	19
Chiapas	1 485	1 158	639	99	149	20	2	4	180	65	48	279
Chihuahua	3 967	3 450	2 463	212	172	26	1	0	518	58	230	287
Distrito Federal	7 298	6 624	5 333	300	8	123	1	1	739	119	211	463
Durango	1 326	862	667	71	45	3	0	0	71	5	47	417
Guanajuato	3 600	1 746	970	330	66	20	1	1	282	76	91	1 763
Guerrero	1 152	881	690	63	42	18	0	0	56	12	34	237
Hidalgo	777	550	379	46	15	10	0	1	83	16	29	198
Jalisco	3 762	3 445	2 015	286	78	33	1	0	824	208	140	177
México	7 454	6 435	4 284	645	115	72	2	2	643	672	224	795
Michoacán de Ocampo	2 743	1 522	862	181	161	15	1	1	241	60	51	1 170
Morelos	720	574	351	46	28	7	1	0	129	12	37	109
Nayarit	1 033	829	463	76	80	20	9	0	131	50	49	155
Nuevo León	4 610	3 901	2 304	524	40	30	0	0	1 000	3	141	568
Oaxaca	494	379	253	23	28	6	1	1	65	2	26	89
Puebla	1 948	1 457	892	117	67	46	1	0	319	15	100	391
Querétaro Arteaga	1 326	746	476	59	35	6	0	0	131	39	49	531
Quintana Roo	1 158	1 063	876	27	10	22	0	0	127	1	18	77
San Luis Potosí	1 207	735	471	120	33	4	0	0	102	5	44	428
Sinaloa	2 782	2 108	1 363	90	127	7	7	0	136	378	105	569
Sonora	2 508	2 316	1 461	131	129	11	0	0	553	31	152	40
Tabasco	1 462	1 173	620	161	91	28	6	1	105	161	71	218
Tamaulipas	1 993	1 512	1 017	172	76	10	2	0	194	41	70	411
Tlaxcala	197	165	78	32	16	3	0	0	36	0	12	20
Veracruz de Ignacio de la Llave	3 399	3 180	2 048	332	212	73	6	2	503	4	107	112
Yucatán	2 006	1 631	1 255	77	52	9	2	2	229	5	14	361
Zacatecas	1 177	720	346	113	119	4	0	0	134	4	47	410
Extranjero	264	222	142	27	16	2	0	0	25	10	12	30

NOTA: por las características del instrumento de captación, la clasificación No trabaja comprende a la población desocupada y a la que realiza actividades no económicas.

FUENTE: INEGI. Dirección General de Estadística; Estadísticas Vitales.

**MUJERES DIVORCIADAS POR ENTIDAD FEDERATIVA DE RESIDENCIA HABITUAL
SEGÚN SU CONDICIÓN DE ACTIVIDAD ECONÓMICA Y POSICIÓN EN EL TRABAJO
2006**

CUADRO 3.14

Entidad federativa	Total	Trabaja	Posición en el trabajo							Otra	No trabaja	No especificada
			Empleada	Obrera	Jornalera o peona	Patrona o empresaria	Miembro de cooperativa	Trabajadora no remunerada	Trabajadora por cuenta propia			
Estados Unidos Mexicanos	72 396	37 422	30 330	1 448	102	231	20	175	4 029	1 087	20 980	13 994
Aguascalientes	1 190	695	572	34	0	0	0	14	74	1	414	81
Baja California	4 201	2 624	2 136	49	15	7	1	43	229	144	614	963
Baja California Sur	566	361	309	3	2	3	0	1	13	30	136	69
Campeche	844	380	292	64	0	4	1	0	19	0	345	119
Coahuila de Zaragoza	3 008	1 322	1 075	136	0	5	1	0	89	16	1 082	604
Colima	739	462	421	11	1	2	0	1	26	0	260	17
Chiapas	1 468	608	444	2	4	5	0	4	120	29	508	352
Chihuahua	3 989	2 386	2 060	81	4	14	1	4	194	28	1 376	227
Distrito Federal	7 014	4 603	4 065	82	1	37	1	10	379	28	1 665	746
Durango	1 340	550	490	28	1	1	0	0	30	0	389	401
Guanajuato	3 610	965	670	80	0	4	0	0	175	36	888	1 757
Guerrero	1 170	595	505	37	6	4	3	8	26	6	227	348
Hidalgo	763	328	273	8	0	6	0	0	37	4	237	198
Jalisco	3 780	2 391	1 786	90	3	8	1	2	424	77	1 199	190
México	7 688	4 323	3 400	183	3	28	1	18	330	360	2 370	995
Michoacán de Ocampo	2 730	694	548	7	6	3	0	1	110	19	543	1 493
Morelos	736	396	300	16	3	2	0	1	67	7	233	107
Nayarit	1 036	463	353	6	5	6	6	5	71	11	373	200
Nuevo León	4 626	2 461	1 826	178	0	3	1	0	453	0	1 496	669
Oaxaca	483	264	217	4	0	3	0	1	39	0	124	95
Puebla	1 950	886	674	44	0	16	1	3	145	3	699	365
Querétaro Arteaga	1 328	550	422	36	6	4	0	3	69	10	251	527
Quintana Roo	1 144	724	647	6	0	11	0	1	58	1	219	201
San Luis Potosí	1 206	460	363	45	2	1	0	1	43	5	302	444
Sinaloa	2 791	1 323	1 075	9	14	5	0	0	51	169	912	556
Sonora	2 539	1 604	1 326	47	10	6	0	5	205	5	883	52
Tabasco	1 465	579	442	5	0	8	2	2	50	70	570	316
Tamaulipas	1 981	915	686	102	0	4	0	4	96	23	690	376
Tlaxcala	186	94	66	7	0	0	0	0	20	1	70	22
Veracruz de Ignacio de la Llave	3 409	1 916	1 573	17	12	29	0	28	256	1	1 009	484
Yucatán	2 036	1 078	968	14	0	1	0	12	82	1	368	590
Zacatecas	1 168	300	239	14	3	1	0	1	40	2	470	398
Extranjero	212	122	107	3	1	0	0	2	9	0	58	32

NOTA: por las características del instrumento de captación, la clasificación No trabaja comprende a la población desocupada y a la que realiza actividades no económicas.

FUENTE: INEGI. Dirección General de Estadística; Estadísticas Vitales.

HOMBRES DIVORCIADOS POR ENTIDAD FEDERATIVA DE RESIDENCIA HABITUAL SEGÚN SU CONDICIÓN DE ACTIVIDAD ECONÓMICA Y TIPO DE ACTIVIDAD NO ECONÓMICA 2006

CUADRO 3.15

Entidad federativa	Total	Trabaja	No trabaja	Tipo de actividad no económica						No especificado
				Hogar	Estudiante	Pensionado o Jubilado	Rentista	Incapacitado	Busca trabajo	
Estados Unidos Mexicanos	72 396	57 717	2 541	50	387	742	18	39	1 305	12 138
Aguascalientes	1 181	929	82	1	6	23	1	0	51	170
Baja California	4 200	3 232	98	3	12	30	0	2	51	870
Baja California Sur	573	479	19	0	1	11	0	0	7	75
Campeche	831	733	22	0	2	8	0	2	10	76
Coahuila de Zaragoza	3 015	2 256	136	0	10	53	1	1	71	623
Colima	748	704	25	0	5	8	0	0	12	19
Chiapas	1 485	1 158	48	1	4	11	0	0	32	279
Chihuahua	3 967	3 450	230	1	38	60	1	1	129	287
Distrito Federal	7 298	6 624	211	3	52	61	2	3	90	463
Durango	1 326	862	47	0	6	16	0	0	25	417
Guanajuato	3 600	1 746	91	2	18	13	0	1	57	1 763
Guerrero	1 152	881	34	5	5	12	1	1	10	237
Hidalgo	777	550	29	0	11	6	0	0	12	198
Jalisco	3 762	3 445	140	2	26	38	1	3	70	177
México	7 454	6 435	224	9	36	72	3	4	100	795
Michoacán de Ocampo	2 743	1 522	51	2	7	5	0	0	37	1 170
Morelos	720	574	37	0	5	16	0	0	16	109
Nayarit	1 033	829	49	8	6	10	1	0	24	155
Nuevo León	4 610	3 901	141	2	8	52	0	1	78	568
Oaxaca	494	379	26	2	8	4	0	0	12	89
Puebla	1 948	1 457	100	2	10	32	1	5	50	391
Querétaro Arteaga	1 326	746	49	0	1	5	1	0	42	531
Quintana Roo	1 158	1 063	18	0	2	2	0	0	14	77
San Luis Potosí	1 207	735	44	3	5	16	0	0	20	428
Sinaloa	2 782	2 108	105	1	16	38	0	2	48	569
Sonora	2 508	2 316	152	0	30	37	1	2	82	40
Tabasco	1 462	1 173	71	1	12	10	1	3	44	218
Tamaulipas	1 993	1 512	70	1	15	28	0	1	25	411
Tlaxcala	197	165	12	0	2	3	0	1	6	20
Veracruz de Ignacio de la Llave	3 399	3 180	107	0	11	38	2	3	53	112
Yucatán	2 006	1 631	14	0	4	4	0	0	6	361
Zacatecas	1 177	720	47	0	13	15	0	2	17	410
Extranjero	264	222	12	1	0	5	1	1	4	30

NOTA: por las características del instrumento de captación, la clasificación No trabaja comprende a la población desocupada y a la que realiza actividades no económicas.
FUENTE: INEGI. Dirección General de Estadística; Estadísticas Vitales.

MUJERES DIVORCIADAS POR ENTIDAD FEDERATIVA DE RESIDENCIA HABITUAL SEGÚN SU CONDICIÓN DE ACTIVIDAD ECONÓMICA Y TIPO DE ACTIVIDAD NO ECONÓMICA 2006

CUADRO 3.16

Entidad federativa	Total	Trabaja	No trabaja	Tipo de actividad no económica						No específica
				Hogar	Estudiante	Pensionada o jubilada	Rentista	Incapacitada	Busca trabajo	
Estados Unidos Mexicanos	72 396	37 422	20 980	19 653	907	188	5	10	217	13 994
Aguascalientes	1 190	695	414	382	18	10	0	0	4	81
Baja California	4 201	2 624	614	561	31	8	2	0	12	963
Baja California Sur	566	361	136	124	6	2	0	1	3	69
Campeche	844	380	345	334	9	1	0	0	1	119
Coahuila de Zaragoza	3 008	1 322	1 082	1 026	35	7	0	0	14	604
Colima	739	462	260	246	8	6	0	0	0	17
Chiapas	1 468	608	508	494	9	2	0	0	3	352
Chihuahua	3 989	2 386	1 376	1 263	78	17	0	1	17	227
Distrito Federal	7 014	4 603	1 665	1 475	146	17	1	2	24	746
Durango	1 340	550	389	372	12	1	0	0	4	401
Guanajuato	3 610	965	888	826	54	3	0	0	5	1 757
Guerrero	1 170	595	227	207	10	2	0	0	8	348
Hidalgo	763	328	237	222	10	3	0	0	2	198
Jalisco	3 780	2 391	1 199	1 115	69	6	0	1	8	190
México	7 688	4 323	2 370	2 250	83	21	1	1	14	995
Michoacán de Ocampo	2 730	694	543	516	24	2	0	0	1	1 493
Morelos	736	396	233	217	9	0	0	0	7	107
Nayarit	1 036	463	373	344	18	6	1	0	4	200
Nuevo León	4 626	2 461	1 496	1 452	21	8	0	1	14	669
Oaxaca	483	264	124	114	6	1	0	1	2	95
Puebla	1 950	886	699	635	35	10	0	0	19	365
Querétaro Arteaga	1 328	550	251	224	10	1	0	0	16	527
Quintana Roo	1 144	724	219	208	10	1	0	0	0	201
San Luis Potosí	1 206	460	302	278	18	5	0	0	1	444
Sinaloa	2 791	1 323	912	860	34	12	0	0	6	556
Sonora	2 539	1 604	883	816	38	13	0	1	15	52
Tabasco	1 465	579	570	537	27	2	0	0	4	316
Tamaulipas	1 981	915	690	654	21	9	0	0	6	376
Tlaxcala	186	94	70	66	4	0	0	0	0	22
Veracruz de Ignacio de la Llave	3 409	1 916	1 009	974	24	8	0	1	2	484
Yucatán	2 036	1 078	368	360	7	1	0	0	0	590
Zacatecas	1 168	300	470	450	18	1	0	0	1	398
Extranjero	212	122	58	51	5	2	0	0	0	32

NOTA: por las características del instrumento de captación, la clasificación No trabaja comprende a la población desocupada y a la que realiza actividades no económicas.
FUENTE: INEGI. Dirección General de Estadística; Estadísticas Vitales.

Glosario

Glosario

ÁREA RURAL. Población menor a 2 500 habitantes.

ÁREA URBANA. Población de 2 500 ó más habitantes.

CAUSA DEL DIVORCIO. Es el motivo expresado por la parte interesada para disolver el vínculo matrimonial, contemplado en el Código Civil de la entidad federativa correspondiente.

CONDICIÓN DE ACTIVIDAD ECONÓMICA. Situación que distingue a la población, según haya realizado o no alguna actividad económica al momento de registrar el hecho vital. Se clasifica en población económicamente activa y población no económicamente activa.

CUSTODIA. Guarda física de los hijos menores no emancipados dictaminada en una sentencia. Su ejercicio tiene implícito el otorgamiento de la patria potestad.

DEMANDA. Acto procesal que puede ser verbal o escrito que regularmente inicia el proceso y que señala al juez el conflicto o cuestión sobre el cual las partes desean que se resuelva.¹

DIVORCIO. Disolución jurídica definitiva de un matrimonio, es decir, la separación del marido y de la mujer que confiere a las partes el derecho a contraer nuevas nupcias, de acuerdo a las disposiciones civiles religiosas o de otra índole y de conformidad con la legislación de cada país.²

DIVORCIO ADMINISTRATIVO. Disolución jurídica definitiva de un matrimonio que se tramita a través de alguna Oficialía del Registro Civil, siempre y cuando se encuentre legislado en la entidad que corresponda, requiriéndose siempre por mutuo consentimiento de los cónyuges, que sean mayores de edad, no tengan hijos, que la mujer no se encuentre embarazada y de común acuerdo hubieran liquidado la sociedad conyugal.

DIVORCIO JUDICIAL. Disolución jurídica definitiva de un matrimonio en el cual interviene algún juez de

lo familiar, civil o mixto, independientemente de que se trate de un divorcio necesario o voluntario.

DIVORCIO NECESARIO. Disolución jurídica definitiva de un matrimonio que es solicitado por alguno de los cónyuges, por una o más causas de tipo contencioso, enmarcadas en el Código Civil de cada entidad federativa (excepto por mutuo consentimiento).

DIVORCIO VOLUNTARIO. Disolución jurídica definitiva en el que ambas partes establecen por mutuo consentimiento disolver el vínculo matrimonial y que requiere la intervención de un juez en virtud de la existencia de los hijos, porque los cónyuges son menores de edad o porque en la entidad no esta vigente el divorcio administrativo.

DURACIÓN LEGAL DEL MATRIMONIO. Tiempo transcurrido entre la fecha de celebración del matrimonio y la fecha de resolución o sentencia ejecutoria del divorcio.

DURACIÓN SOCIAL DEL MATRIMONIO. Tiempo transcurrido entre la fecha de celebración del matrimonio y la fecha de presentación de la demanda del divorcio.

EDAD AL DIVORCIO. Tiempo transcurrido entre las fechas de nacimiento de la persona y la del momento de registrar el divorcio.

EDAD AL MATRIMONIO. Tiempo transcurrido entre las fechas de nacimiento de la persona y la de celebración del matrimonio.

EDAD PROMEDIO. Este indicador es la media aritmética calculada con edad detallada e indica dónde se localiza la edad de la mayoría de la población que interviene en los matrimonios o los divorcios.

ENTIDAD FEDERATIVA. Unidad geográfica mayor de la división política administrativa del país; el territorio nacional se divide en 31 Estados y un Distrito Federal.³

ESTADO CONYUGAL ANTERIOR. Situación de las personas en relación con los derechos y obligaciones

¹ Pérez Contreras María de Monserrat. *Derechos de los padres y de los hijos*. Colección: Nuestros Derechos. Cámara de Diputados LVII. UNAM, México, 2000, Primera edición, p. 74.

² Organización de las Naciones Unidas (ONU). *Principios y recomendaciones para un Sistema de Estadísticas Vitales*, Revisión 2, E.U., 2003, p. 14.

³ INEGI. *II Censo de Población y Vivienda, 2005*. <http://www.inegi.gob.mx/est/contenidos/espanol/rutinas/glogen.asp?t=ccp2005&c=7325> (26 de octubre de 2007).

legales y de costumbre del país, respecto de la unión o matrimonio, incluye por lo tanto, las condiciones de hecho y de derecho. Permite conocer si los divorciados han tenido uniones anteriores a la que ahora se disuelve.

FECHA DE EJECUTORIA DEL DIVORCIO. Día, mes y año en que causa efecto legal la sentencia dictada para un divorcio judicial o uno de tipo administrativo. A partir de este momento se considera legal la disolución matrimonial.

FECHA DE PRESENTACIÓN DE LA DEMANDA DEL DIVORCIO. Día, mes y año en el cual la parte interesada solicita el divorcio.

FECHA DE REGISTRO. Día, mes y año en que se inscribe el hecho vital en la institución correspondiente, según su competencia.

LOCALIDAD. Todo lugar ocupado con una o más viviendas, las cuales pueden estar o no habitadas, y que es conocido con un nombre dado por la ley o la costumbre.⁴

LUGAR DE REGISTRO. Entidad, municipio o delegación y localidad donde se inscribe el hecho vital.

LUGAR DE RESIDENCIA HABITUAL. Entidad, municipio o delegación y localidad donde la persona tiene su domicilio particular, principal o permanente.

MATRIMONIO. Es el acto, ceremonia o procedimientos por los que se constituye la relación legal de marido y mujer. La legalidad de la unión puede establecerse por medios civiles, religiosos o de otra índole reconocida por la legislación de cada país.⁵

MUNICIPIO O DELEGACIÓN. División territorial político-administrativa de una entidad federativa. En el caso del Distrito Federal, las 16 delegaciones políticas son equivalentes a municipios.⁶

NACIONALIDAD. Es la condición legal particular que adquieren las personas por nacimiento o naturalización en una nación determinada, que permite clasificar a los habitantes de un país, en ciudadanos nacionales o extranjeros.

NIVEL DE ESCOLARIDAD. Último grado aprobado en el ciclo de instrucción avanzado que declare haber cursado la persona en el Sistema Educativo Nacional o su equivalente en el caso de estudios en el extranjero al momento de registrar el hecho vital.

OCUPACIÓN. Conjunto de funciones o tareas específicas que desempeñan las personas en su trabajo.

PERSONA A FAVOR DE QUIÉN SE RESUELVE EL JUICIO. Es el individuo que de acuerdo con lo establecido en la sentencia del divorcio, se vio favorecido en relación con la situación de los hijos y de los bienes que se generaron durante el matrimonio. La resolución puede favorecer a uno o ambos cónyuges.

PERSONA A QUIÉN SE LE ASIGNA LA PATRIA POTESTAD. Individuo que tiene la representación legal y guarda de los menores no emancipados una vez concluido el divorcio; su ejercicio queda sujeto a la guarda y educación de los menores y a las modalidades que le impriman las resoluciones que se dictan en la sentencia ejecutoria del divorcio.

PERSONA A QUIÉN SE LE ASIGNA LA PENSIÓN ALIMENTICIA. Es el acreedor alimentario a quién se le paga periódicamente la suma de dinero determinada por el juez, después de realizar el divorcio.

PERSONA QUE INICIÓ EL JUICIO DE DIVORCIO. Indica quién de los cónyuges inicia la demanda de divorcio.

POSICIÓN EN EL TRABAJO. Se refiere a la clasificación de la población ocupada según su relación con los medios de producción y con la propiedad del bien o servicio generado en el desempeño de sus funciones.⁷

RELACIÓN DIVORCIOS-MATRIMONIOS. Es el número de divorcios por cada 100 matrimonios en un año determinado.

SEXO. Característica biológica que distingue a las personas en hombres y mujeres.⁸

TIPO DE DIVORCIO. Clasifica el divorcio de acuerdo a si éste fue solicitado por mutuo consentimiento (voluntario) o si alguno de los integrantes de la pareja interpuso una demanda por alguna causa definida en el código civil de cada entidad federativa (divorcio necesario).

TIPO DE ACTIVIDAD NO ECONÓMICA. Se refiere a la actividad a la que se dedica la persona sin recibir remuneración.

TIPO DE TRÁMITE. Clasifica al divorcio de acuerdo a la instancia que establece el código civil de cada entidad federativa para su realización.

⁴ INEGI. *Encuesta Nacional de Ocupación y Empleo, 2005.* <http://www.inegi.gob.mx/est/contenidos/espanol/rutinas/glogen.asp?t=EHENOE&c=6173> (26 de octubre de 2007).

⁵ ONU. *Op. cit.*, p.14.

⁶ INEGI. *II Censo de Población y Vivienda, 2005. Op. cit.*

⁷ INEGI. *Encuesta Nacional de Ocupación y Empleo. Op. cit.*

⁸ INEGI. *II Censo de Población y Vivienda, 2005. Op. cit.*

NOTA: Las definiciones que aparecen sin llamada fueron elaboradas en la Dirección de Estudios, inventarios y conciliación.

Anexos

A. CARACTERÍSTICAS METODOLÓGICAS Y CONCEPTUALES DE LAS ESTADÍSTICAS VITALES

Proceso de generación de las estadísticas vitales

Para generar las estadísticas vitales, se toman como base los hechos que son inscritos ante las Oficialías del Registro Civil ubicadas en el territorio nacional, por lo tanto, los insumos son las actas de nacimientos, matrimonios y divorcios; para defunciones actas y certificados que al respecto expidió durante un año esa Institución. Mientras que las Agencias del Ministerio Público proporcionan información, mediante cuadernos estadísticos, sobre las defunciones accidentales y violentas.

La estadística de divorcios se complementa con los juicios que sobre este tema se dictan en los Juzgados de lo Familiar, Civiles y Mixtos que tienen jurisdicción y se captan en un formato estadístico diseñado por el INEGI.

Los certificados de defunción y muerte fetal (instrumentos de captación), elaborados por la Secretaría de Salud (SSA) son proporcionados por el Registro Civil, acompañados éstos (sólo para el caso de defunciones), de una copia del acta de defunción, responsabilidad del mismo Registro Civil. Las Agencias del Ministerio Público utilizan formatos diseñados por el Instituto (Cuaderno Estadístico PEC-6-15).

Las estadísticas vitales permiten tener un amplio panorama acerca de la dinámica demográfica del país y se han establecido diversas condiciones que permiten observar su comportamiento desde diferentes ámbitos geográficos, como son: el lugar de registro; el lugar de residencia habitual de la población involucrada y el lugar de ocurrencia.

Estas variables se generan a nivel nacional, estatal, municipal, por localidad y tamaño de localidad con el propósito de que el usuario determine la especificidad geográfica con la que le interese analizar las características de los eventos y de las personas involucradas.

Es importante señalar que con el propósito de tener una cobertura más amplia sobre los hechos que ocurren a la población mexicana residente o en tránsito en el extranjero, se incluyen en la estadística de nacimientos, matrimonios y defunciones respectivamente, los registrados en los consulados mexicanos. En cuanto a los divorcios, sólo se permite su trámite en las unidades instaladas en territorio nacional ya que es necesario comprobar que se encuentre legalizado el matrimonio para proceder con la disolución conforme a las leyes vigentes.

También es importante mencionar que la producción de las estadísticas, no se limita a presentar sólo las variables que originalmente capta la fuente, sino que además, a partir de esos datos, se obtienen variables adicionales como son: la edad del registrado, edad de los padres al momento del nacimiento del hijo que registran, la edad promedio al matrimonio y al divorcio, la duración social y legal del matrimonio.

Las actividades del proceso de generación de las estadísticas vitales, abarcan desde el diseño de formatos de control de información, cuestionarios para captar los divorcios judiciales y las muertes violentas, el programa para el procesamiento electrónico, hasta la publicación de resultados.

A continuación se presenta de manera general el proceso.

Diagrama del proceso para las estadísticas vitales

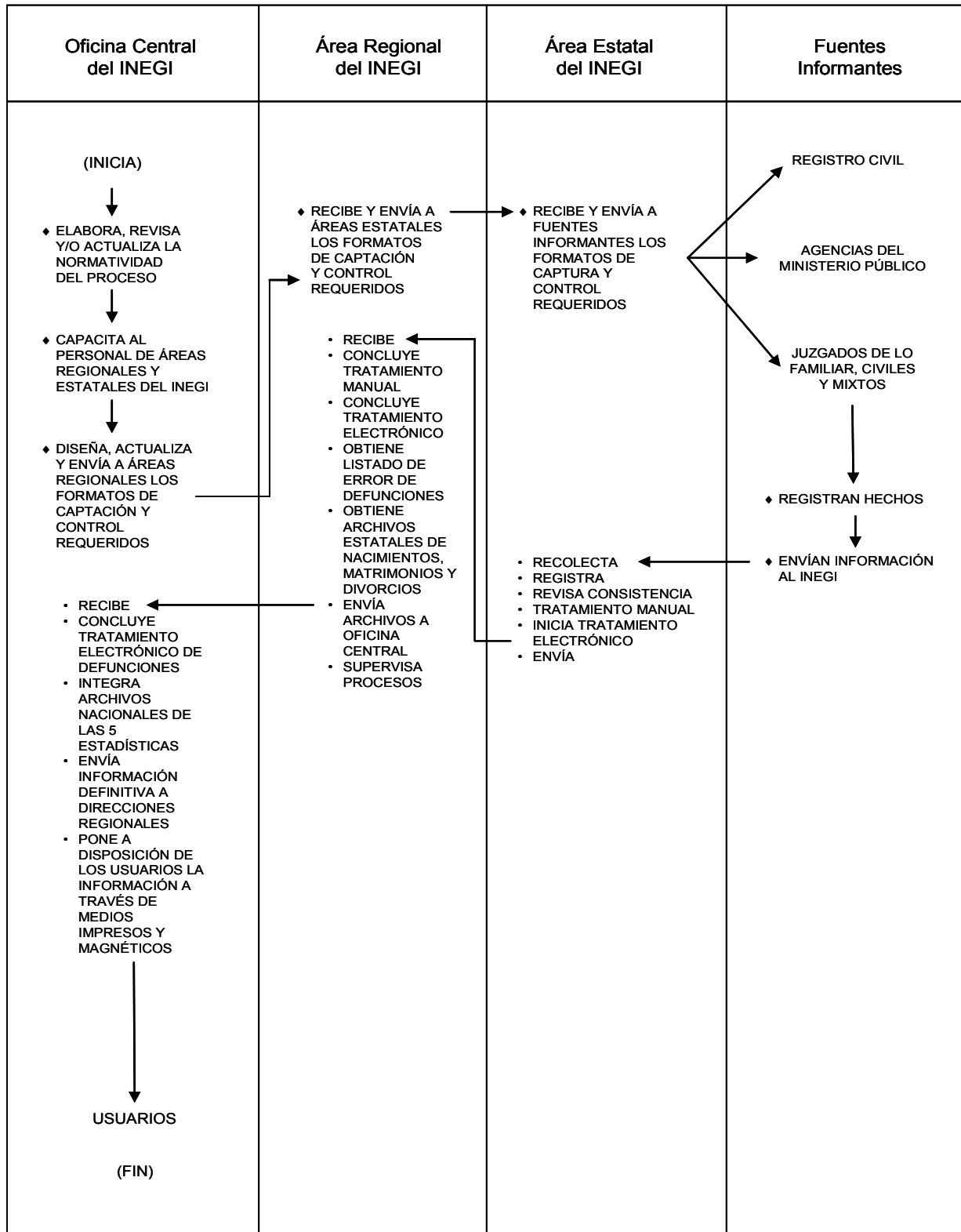

Esquema conceptual de la estadística de matrimonios

TEMA	CATEGORÍAS	VARIABLES	CLASIFICACIONES
1. Matrimonios	1.1 Características del matrimonio	1.1.1 Lugar de registro	1.1.1.1 Entidad federativa 1.1.1.2 Municipio 1.1.1.3 Localidad 1.1.1.4 Tamaño de localidad
		1.1.2 Fecha de registro	1.1.2.1 Día 1.1.2.2 Mes 1.1.2.3 Año
	1.2 Características personales de los contrayentes	1.2.1 Edad	<ul style="list-style-type: none"> • Edad detallada • Grupo quinquenal
		1.2.2 Lugar de residencia habitual	1.2.2.1 Entidad federativa 1.2.2.2 Municipio 1.2.2.3 Localidad 1.2.2.4 Tamaño de localidad
		1.2.3 Nacionalidad	1.2.3.1 Mexicana 1.2.3.2 Extranjera
	1.3 Características socioeconómicas de los contrayentes	1.3.1 Ocupación	1.3.1.1 Profesionistas 1.3.1.2 Técnicos 1.3.1.3 Trabajadores de la educación 1.3.1.4 Trabajadores del arte, espectáculos y deportes 1.3.1.5 Funcionarios y directivos de los sectores público, privado y social 1.3.1.6 Trabajadores en actividades agrícolas, ganaderas, silvícolas, caza y pesca 1.3.1.7 Jefes, supervisores y otros trabajadores de control en la fabricación artesanal e industrial y en actividades de reparación y mantenimiento 1.3.1.8 Artesanos y trabajadores fabriles en la industria de la transformación y trabajadores en actividades de reparación y mantenimiento 1.3.1.9 Operadores de maquinaria fija de movimiento continuo y equipos en el proceso de producción industrial 1.3.1.10 Ayudantes, peones y similares en el proceso de fabricación artesanal e industrial y en actividades de reparación y mantenimiento 1.3.1.11 Conductores y ayudantes de conductores de maquinaria móvil y medios de transporte

(Continúa)

TEMA	CATEGORÍAS	VARIABLES	CLASIFICACIONES
			1.3.1.12 Jefes de departamento, coordinadores y supervisores en actividades administrativas y de servicios 1.3.1.13 Trabajadores de apoyo en actividades administrativas 1.3.1.14 Comerciantes, empleados de comercio y agentes de ventas 1.3.1.15 Vendedores ambulantes y trabajadores ambulantes en servicios 1.3.1.16 Trabajadores en servicios personales en establecimientos 1.3.1.17 Trabajadores en servicios domésticos 1.3.1.18 Trabajadores en servicios de protección y vigilancia y fuerzas armadas 1.3.1.19 Otros trabajadores con ocupaciones no clasificadas anteriormente, insuficientemente especificadas 1.3.1.20 No especificado 1.3.1.21 Inactivos
		1.3.2 Nivel de escolaridad	1.3.2.1 Sin escolaridad 1.3.2.2 Primaria 1.3.2.3 Secundaria o equivalente 1.3.2.4 Preparatoria o equivalente 1.3.2.5 Profesional
		1.3.3 Condición de actividad económica	1.3.3.1 Trabaja 1.3.3.2 No trabaja
		1.3.4 Posición en el trabajo	1.3.4.1 Empleado 1.3.4.2 Obrero 1.3.4.3 Jornalero o peón 1.3.4.4 Patrón o empresario 1.3.4.5 Miembro de cooperativa 1.3.4.6 Trabajador no remunerado 1.3.4.7 Trabajador por cuenta propia en vía pública 1.3.4.8 Trabajador por cuenta propia en su vivienda 1.3.4.9 Trabajador por cuenta propia en su establecimiento

Esquema conceptual para la estadística de divorcios

TEMA	CATEGORÍAS	VARIABLES	CLASIFICACIONES
1. Divorcio	1.1 Características del divorcio	1.1.1 Fecha de registro del divorcio	1.1.1.1 Mes 1.1.1.2 Año
		1.1.2 Lugar de registro del divorcio	1.1.2.1 Entidad federativa 1.1.2.2 Municipio 1.1.2.3 Localidad 1.1.2.4 Tamaño de localidad
		1.1.3 Tipo de trámite del divorcio	1.1.3.1 Administrativo 1.1.3.2 Judicial
		1.1.4 Tipo de divorcio	1.1.4.1 Voluntario 1.1.4.2 Necesario
		1.1.5 Fecha de demanda	1.1.5.1 Mes 1.1.5.2 Año
		1.1.6 Fecha de registro del matrimonio	1.1.6.1 Mes 1.1.6.2 Año
		1.1.7 Lugar de registro del matrimonio	1.1.7.1 Entidad federativa 1.1.7.2 Municipio 1.1.7.3 Localidad 1.1.7.4 Tamaño de localidad
		1.1.8 Causa	1.1.8.1 Mutuo consentimiento 1.1.8.2 Adulterio o infidelidad sexual 1.1.8.3 Alumbramiento ilegítimo 1.1.8.4 Propuesta de prostitución 1.1.8.5 Incitación a la violencia 1.1.8.6 Corrupción y/o maltrato a los hijos 1.1.8.7 Enfermedad crónica o incurable y la impotencia incurable 1.1.8.8 Enajenación mental incurable o el estado de interdicción declarado por sentencia 1.1.8.9 Separación del hogar conyugal por más de 1 año, por causa justificada 1.1.8.10 Abandono del hogar por más de 3 ó 6 meses, sin causa justificada

(Continúa)

TEMA	CATEGORÍAS	VARIABLES	CLASIFICACIONES
			<p>1.1.8.11 Declaración de ausencia o presunción de muerte</p> <p>1.1.8.12 Sevicia, amenazas o injurias o la violencia intrafamiliar</p> <p>1.1.8.13 Negativa a contribuir voluntariamente o por sentencia del juez familiar al sostenimiento del hogar</p> <p>1.1.8.14 Acusación calumniosa</p> <p>1.1.8.15 Haber cometido delito doloso o infamante</p> <p>1.1.8.16 Hábitos de juego, embriaguez o drogas</p> <p>1.1.8.17 Cometer un acto delictivo contra el cónyuge</p> <p>1.1.8.18 Incompatibilidad de caracteres</p> <p>1.1.8.19 La separación por 2 años o más independientemente del motivo</p> <p>1.1.8.20 La bigamia</p> <p>1.1.8.21 No acompañar la mujer a su marido, cuando cambie de residencia dentro o fuera del país</p> <p>1.1.8.22 Si un cónyuge solicitó el divorcio por causa injustificada, el demandado puede divorciarse 3 meses después de la última sentencia</p> <p>1.1.8.23 Fecundación asistida sin consentimiento del cónyuge</p> <p>1.1.8.24 Impedir uno de los cónyuges a otro desempeñar una actividad lícita</p> <p>1.1.8.25 Reconocer la mujer a un hijo nacido antes del matrimonio sin consentimiento del marido</p> <p>1.1.8.26 Uso de métodos de esterilización permanentes sin consentimiento del cónyuge</p> <p>1.1.8.27 Bisexualidad manifestada o intención o cambio de sexo por tratamiento médico o quirúrgico</p>
		1.1.9 Fecha de resolución o ejecutoria	<p>1.1.9.1 Mes</p> <p>1.1.9.2 Año</p>

(Continúa)

TEMA	CATEGORÍAS	VARIABLES	CLASIFICACIONES
		1.1.10 Persona que inició el juicio	1.1.10.1 Hombre 1.1.10.2 Mujer 1.1.10.3 Ambos
		1.1.11 Persona a favor de quien se resuelve el juicio	1.1.11.1 Hombre 1.1.11.2 Mujer 1.1.11.3 Ambos
		1.1.12 Número de hijos en el matrimonio	1.1.12.1 Total 1.1.12.2 Menores de edad 1.1.12.3 No hubo
		1.1.13 Persona a quien se asigna la custodia de los hijos	1.1.13.1 Madre 1.1.13.2 Padre 1.1.13.3 Ambos 1.1.13.4 Otro 1.1.13.5 No se otorga custodia
		1.1.14 Número de hijos en custodia	1.1.14.1 Detallado de 01 a 25 por persona que la ejerce 1.1.14.2 No se otorga custodia
		1.1.15 Persona a quien se asigna la patria potestad	1.1.15.1 Madre 1.1.15.2 Padre 1.1.15.3 Ambos 1.1.15.4 Otro 1.1.15.5 No se otorga patria potestad
		1.1.16 Número de hijos en patria potestad	1.1.16.1 Detallado de 01 a 25 por persona que la ejerce 1.1.16.2 No se otorga patria potestad
		1.1.17 Persona a quien se asigna pensión alimenticia	1.1.17.1 Hijos detallada de 01-25 1.1.17.2 Esposa 1.1.17.3 Esposo 1.1.17.4 Ninguno 1.1.17.5 Hijos de 01-25 y esposa 1.1.17.6 Hijos de 01-25 y esposo

(Continúa)

TEMA	CATEGORÍAS	VARIABLES	CLASIFICACIONES
		1.1.18 Duración social del matrimonio	1.1.18.1 Menos de un mes 1.1.18.2 De 1 a 2 meses 1.1.18.3 Tres meses 1.1.18.4 De 4 a 5 meses 1.1.18.5 Seis meses 1.1.18.6 De 7 a 11 meses 1.1.18.7 Detallado de 1 a 92 años
		1.1.19 Duración legal del matrimonio	1.1.19.1 Menos de un mes 1.1.19.2 De 1 a 2 meses 1.1.19.3 Tres meses 1.1.19.4 De 4 a 5 meses 1.1.19.5 Seis meses 1.1.19.6 De 7 a 11 meses 1.1.19.7 Detallado de 1 a 92 años
	1.2 Características de los divorciados	1.2.1 Nacionalidad	1.2.1.1 Mexicana 1.2.1.2 Extranjera
		1.2.2 Edad al divorcio	<ul style="list-style-type: none"> • Detallada • Grupo quinquenal
		1.2.3 Edad al matrimonio	<ul style="list-style-type: none"> • Detallada • Grupo quinquenal
		1.2.4 Lugar de residencia habitual	1.2.4.1 Entidad federativa 1.2.4.2 Municipio 1.2.4.3 Localidad 1.2.4.4 Tamaño de localidad
		1.2.5 Año de nacimiento	<ul style="list-style-type: none"> • Detallado según declaración
		1.2.6 Estado conyugal (civil) anterior al matrimonio	1.2.6.1 Soltero 1.2.6.2 Unión libre 1.2.6.3 Divorciado 1.2.6.4 Separado 1.2.6.5 Viudo

(Continúa)

TEMA	CATEGORÍAS	VARIABLES	CLASIFICACIONES
		1.2.7 Nivel de escolaridad	1.2.7.1 Sin escolaridad 1.2.7.2 De 1 a 3 años de primaria 1.2.7.3 De 4 a 5 años de primaria 1.2.7.4 Primaria completa 1.2.7.5 Secundaria o equivalente 1.2.7.6 Preparatoria o equivalente 1.2.7.7 Profesional o superior 1.2.7.8 Carrera técnica 1.2.7.9 Otra
		1.2.8 Condición de actividad económica	1.2.8.1 Trabaja 1.2.8.2 No trabaja
		1.2.9 Posición en el trabajo	1.2.9.1 Empleado 1.2.9.2 Obrero 1.2.9.3 Jornalero o peón agrícola 1.2.9.4 Patrón o empresario 1.2.9.5 Miembro de cooperativa 1.2.9.6 Trabajador no remunerado 1.2.9.7 Trabajador por cuenta propia
		1.2.10 Tipo de actividad no económica	1.2.10.1 Al hogar 1.2.10.2 Estudiante 1.2.10.3 Pensionado o jubilado 1.2.10.4 Rentista 1.2.10.5 Incapacitado 1.2.10.6 Busca trabajo

Componentes de un cuadro estadístico

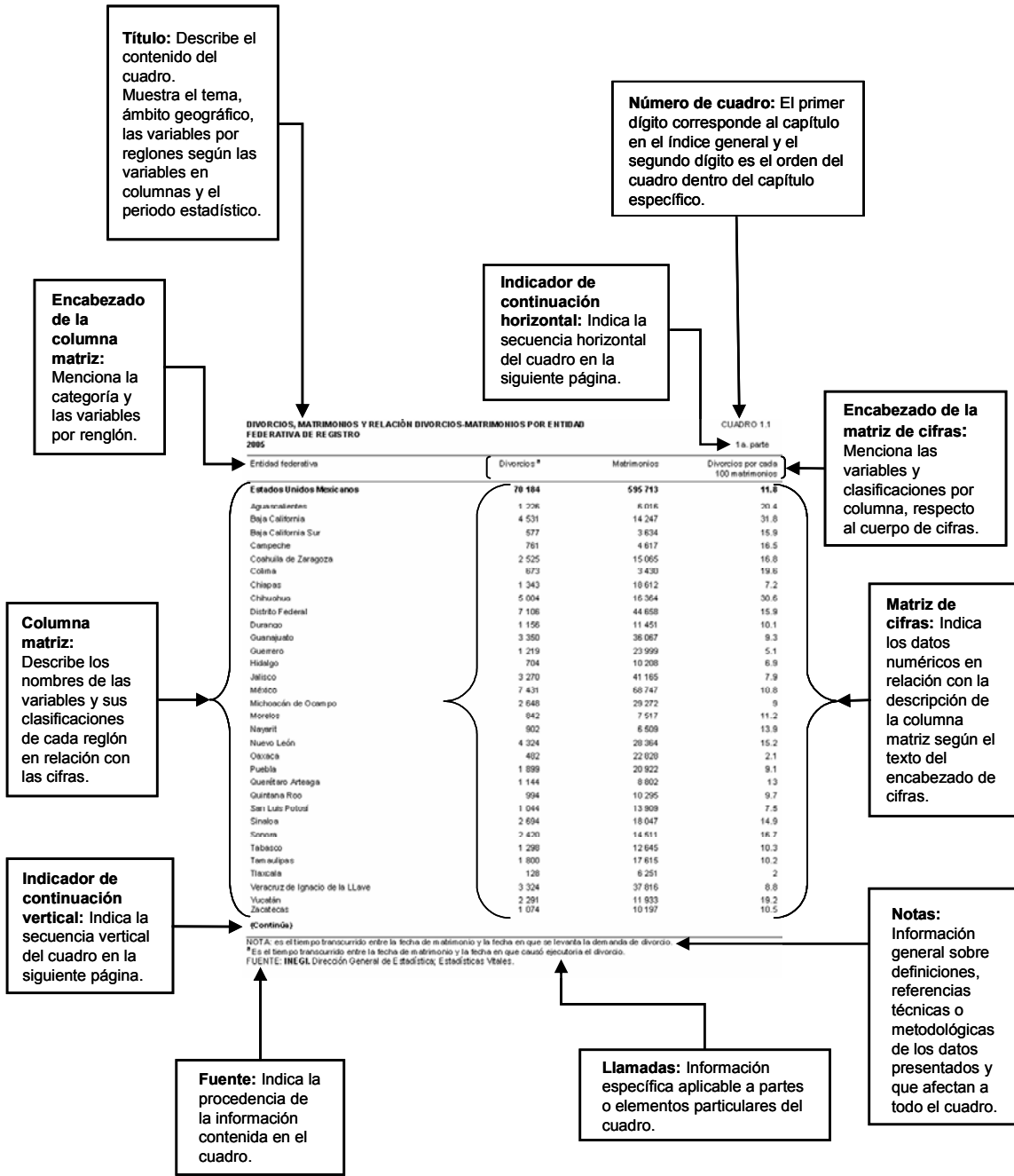

B. TIPO DE TRÁMITE DEL DIVORCIO POR ENTIDAD FEDERATIVA

ENTIDADES CUYO CÓDIGO CIVIL REGLAMENTA EL DIVORCIO JUDICIAL Y EL ADMINISTRATIVO	ENTIDADES CUYO CÓDIGO CIVIL REGLAMENTA ÚNICAMENTE EL DIVORCIO JUDICIAL
<p>Aguascalientes</p> <p>Baja California</p> <p>Baja California Sur</p> <p>Campeche</p> <p>Colima</p> <p>Chiapas</p> <p>Chihuahua</p> <p>Distrito Federal</p> <p>Durango</p> <p>Guerrero</p> <p>México</p> <p>Michoacán de Ocampo</p> <p>Nayarit</p> <p>Nuevo León</p> <p>Puebla</p> <p>Querétaro Arteaga</p> <p>Quintana Roo</p> <p>Tabasco</p> <p>Veracruz de Ignacio de la Llave</p> <p>Yucatán</p>	<p>Coahuila de Zaragoza</p> <p>Guanajuato</p> <p>Hidalgo</p> <p>Jalisco</p> <p>Morelos</p> <p>Oaxaca</p> <p>San Luis Potosí</p> <p>Sinaloa</p> <p>Sonora</p> <p>Tamaulipas</p> <p>Tlaxcala</p> <p>Zacatecas</p>

C. CAUSAS DEL DIVORCIO POR ENTIDAD FEDERATIVA

CAUSAS DE DIVORCIO	ENTIDAD															
	AGS.	BC	BCS	CAMP.	COAH.	COL.	CHIS.	CHIH.	DF	DGO.	GTO.	GRO.	HGO.	JAL.	MÉX.	MICH.
El adulterio debidamente probado de uno de los cónyuges.	X	X	X	X	X	X	X	X	X	X	X	X	X	X	X	X
El hecho de que la mujer dé a luz, durante el matrimonio, un hijo concebido antes de celebrarse éste y que judicialmente sea declarado ilegítimo.	X	X	X	X	X	X	X	X	X	X	X	X		X	X	X
La propuesta del marido para prostituir a su mujer, no sólo cuando el mismo marido lo haya hecho directamente, sino cuando se pruebe que ha recibido dinero o cualquier remuneración con el objeto expreso de permitir que otro tenga relaciones carnales con su mujer.	X	X	X	X	X	X	X	X	X	X	X	X	X	X	X	X
La incitación a la violencia hecha por un cónyuge al otro para cometer algún delito, aunque no sea de incontinencia carnal.	X	X	X	X	X	X	X		X	X	X	X	X	X	X	X
Los actos inmorales efectuados por el marido o por la mujer con el fin de corromper a los hijos, ya sean de ambos o bien de uno solo de ellos, así como la tolerancia en su corrupción.	X	X	X	X	X	X	X	X	X	X	X	X	X	X	X	X
Padecer sífilis, tuberculosis o cualquier otra enfermedad crónica o incurable que sea, además, contagiosa o hereditaria, y la impotencia incurable que sobrevenga después de celebrado el matrimonio.	X	X	X	X	X	X	X	X	X	X	X	X			X	X
Padecer enajenación mental incurable.	X	X	X	X	X	X	X	X	X	X	X	X	X	X	X	X
La separación del domicilio conyugal por más de seis meses consecutivos sin causa justificada.	X	X	X	X	X	X	X		X	X	X	X	X	X	X	X
La separación del hogar conyugal originada por una causa que sea bastante para pedir el divorcio, si se prolonga por más de un año sin que el cónyuge que se separó entable la demanda de divorcio.	X	X	X	X	X	X	X		X		X		X	X	X	X
La declaración de ausencia legalmente hecha, o la presunción de muerte, en los casos de excepción en que no se necesita para que se haga ésta, que preceda la declaración de ausencia.	X	X	X	X	X	X	X		X	X	X	X	X	X	X	X
La sevicia, las amenazas o las injurias graves de un cónyuge para el otro.	X	X	X	X	X	X	X	X	X	X	X	X	X	X	X	X
La negativa de los cónyuges de darse alimentos.	X	X	X	X	X	X	X	X	X	X	X	X	X	X	X	X
La acusación calumniosa, hecha por un cónyuge contra el otro, por delito que merezca pena mayor de dos años de prisión.	X	X	X	X	X	X	X	X	X	X	X	X	X	X	X	X

(Continúa)

E N T I D A D																CAUSAS DE DIVORCIO
MOR.	NAY.	N L	OAX.	PUE.	QRO.	Q.ROO.	SLP	SIN.	SON.	TAB.	TAMS.	TLAX.	VER.	YUC.	ZAC.	
X	X	X	X	X	X	X	X	X	X	X	X	X	X	X	X	El adulterio debidamente probado de uno de los cónyuges.
X	X	X	X	X	X	X	X	X	X	X	X	X	X	X	X	El hecho de que la mujer dé a luz, durante el matrimonio, un hijo concebido antes de celebrarse éste y que judicialmente sea declarado ilegítimo.
X	X	X	X	X	X	X	X	X	X	X	X	X	X	X	X	La propuesta del marido para prostituir a su mujer, no sólo cuando el mismo marido lo haya hecho directamente, sino cuando se pruebe que ha recibido dinero o cualquier remuneración con el objeto expreso de permitir que otro tenga relaciones carnales con su mujer.
X	X	X	X	X	X		X	X	X	X	X	X	X	X	X	La incitación a la violencia hecha por un cónyuge al otro para cometer algún delito, aunque no sea de incontinencia carnal.
X	X	X	X	X	X	X	X	X	X	X	X	X	X	X	X	Los actos inmorales efectuados por el marido o por la mujer con el fin de corromper a los hijos, ya sean de ambos o bien de uno solo de ellos, así como la tolerancia en su corrupción.
X	X	X	X		X	X	X	X	X	X	X	X	X		X	Padecer sífilis, tuberculosis o cualquier otra enfermedad crónica o incurable que sea, además, contagiosa o hereditaria, y la impotencia incurable que sobrevenga después de celebrado el matrimonio.
X	X	X	X		X	X	X	X	X	X	X	X	X	X	X	Padecer enajenación mental incurable.
X	X	X	X	X	X	X	X	X	X	X	X	X	X	X		La separación del domicilio conyugal por más de seis meses consecutivos sin causa justificada.
	X	X	X		X		X	X		X	X		X	X		La separación del hogar conyugal originada por una causa que sea bastante para pedir el divorcio, si se prolonga por más de un año sin que el cónyuge que se separó entable la demanda de divorcio.
X	X	X	X	X	X	X	X	X	X	X	X	X	X		X	La declaración de ausencia legalmente hecha, o la presunción de muerte, en los casos de excepción en que no se necesita para que se haga ésta, que preceda la declaración de ausencia.
X	X	X	X	X	X	X	X	X	X	X	X	X	X	X	X	La sevicia, las amenazas o las injurias graves de un cónyuge para el otro.
X	X	X	X	X	X	X	X	X	X	X	X	X	X		X	La negativa de los cónyuges de darse alimentos.
X	X	X	X	X	X	X	X	X	X	X	X	X	X	X	X	La acusación calumniosa, hecha por un cónyuge contra el otro, por delito que merezca pena mayor de dos años de prisión.

C. CAUSAS DEL DIVORCIO POR ENTIDAD FEDERATIVA

CAUSAS DE DIVORCIO	ENTIDAD															
	AGS.	BC	BCS	CAMP.	COAH.	COL.	CHIS.	CHIH.	DF	DGO.	GTO.	GRO.	HGO.	JAL.	MÉX.	MICH.
Haber cometido uno de los cónyuges un delito que no sea político, pero que sea infamante, por el cual tenga que sufrir una pena de prisión mayor de dos años.	X	X	X	X	X	X	X	X	X	X	X	X		X	X	X
Los hábitos de juego, de embriaguez, o el uso indebido y persistente de drogas enervantes, cuando amenazan causar la ruina de la familia o constituyen un continuo motivo de desavenencia conyugal.	X	X	X	X	X	X	X	X	X	X	X	X	X	X	X	X
Cometer un cónyuge contra la persona o los bienes del otro, un acto que sería punible si se tratara de persona extraña, siempre que tal acto tenga señalada en la ley una pena que pase de un año de prisión.	X	X	X	X	X	X	X	X	X	X	X	X	X	X	X	X
El mutuo consentimiento.	X	X	X	X	X	X	X	X	X	X	X	X	X	X	X	X
Cuando un cónyuge haya pedido el divorcio o la nulidad del matrimonio por causa que no haya justificado o que haya resultado insuficiente, el demandado tiene a su vez el derecho de pedir el divorcio; pero no podrá hacerlo sino pasados tres meses de la notificación de la última sentencia. Durante estos tres meses, los cónyuges no están obligados a vivir juntos.	X	X	X	X	X	X	X		X	X	X	X		X		X
El reconocimiento hecho por la mujer casada, sin el consentimiento del marido, de un hijo habido antes de su matrimonio.				X												
Negarse la mujer a acompañar al marido cuando éste traslade su domicilio a otro punto del territorio nacional y esté separada de él por más de seis meses.				X												
Negarse la mujer a acompañar al marido cuando éste traslade su domicilio al extranjero y esté separada de él por el término de un año.				X												
La bigamia, sin perjuicio de la acción de nulidad que pueda ejercitarse.								X								
La perversión física o moral de cualquiera de los cónyuges o su conducta deshonrosa.								X								
La violencia física o moral hecha por un cónyuge al otro para que cometa alguna infracción antisocial o participe en ella.								X								
La impotencia o la esterilidad incurables.								X								
El abandono del domicilio o de las obligaciones conyugales por más de tres meses sin causa justificada.								X								

(Continúa)

ENTIDAD															CAUSAS DE DIVORCIO	
MOR.	NAY.	NL	OAX.	PUE.	QRO.	Q.ROO.	SLP.	SIN.	SON.	TAB.	TAMS.	TLAX.	VER.	YUC.		ZAC.
X	X	X	X	X	X	X	X	X	X	X	X	X	X	X	X	Haber cometido uno de los cónyuges un delito que no sea político, pero que sea infamante, por el cual tenga que sufrir una pena de prisión mayor de dos años.
X	X	X	X	X	X	X	X	X	X	X	X	X	X	X	X	Los hábitos de juego, de embriaguez, o el uso indebido y persistente de drogas enervantes, cuando amenazan causar la ruina de la familia o constituyen un continuo motivo de desavenencia conyugal.
X	X	X		X	X	X	X	X	X	X	X	X	X	X	X	Cometer un cónyuge contra la persona o los bienes del otro, un acto que sería punible si se tratara de persona extraña, siempre que tal acto tenga señalada en la ley una pena que pase de un año de prisión.
X	X	X	X	X	X	X	X	X	X	X	X	X	X	X	X	El mutuo consentimiento.
X	X	X	X	X	X		X	X	X	X	X	X	X		X	Cuando un cónyuge haya pedido el divorcio o la nulidad del matrimonio por causa que no haya justificado o que haya resultado insuficiente, el demandado tiene a su vez el derecho de pedir el divorcio; pero no podrá hacerlo sino pasados tres meses de la notificación de la última sentencia. Durante estos tres meses, los cónyuges no están obligados a vivir juntos.
																El reconocimiento hecho por la mujer casada, sin el consentimiento del marido, de un hijo habido antes de su matrimonio.
														X		Negarse la mujer a acompañar al marido cuando éste traslade su domicilio a otro punto del territorio nacional y esté separada de él por más de seis meses.
														X		Negarse la mujer a acompañar al marido cuando éste traslade su domicilio al extranjero y esté separada de él por el término de un año.
				X		X					X	X				La bigamia, sin perjuicio de la acción de nulidad que pueda ejercitarse.
																La perversión física o moral de cualquiera de los cónyuges o su conducta deshonrosa.
						X										La violencia física o moral hecha por un cónyuge al otro para que cometa alguna infracción antisocial o participe en ella.
						X					X			X		La impotencia o la esterilidad incurables.
																El abandono del domicilio o de las obligaciones conyugales por más de tres meses sin causa justificada.

C. CAUSAS DEL DIVORCIO POR ENTIDAD FEDERATIVA

CAUSAS DE DIVORCIO	ENTIDAD															
	AGS.	BC	BCS	CAMP.	COAH.	COL.	CHIS.	CHIH.	DF	DGO.	GTO.	GRO.	HGO.	JAL.	MÉX.	MICH.
La separación del hogar conyugal por uno de los cónyuges, por más de un año sin que el otro haya entablado demanda de divorcio.								X								
La incompatibilidad de caracteres.								X				X		X		
La separación de los cónyuges por más de dos años, independientemente del motivo que haya originado la separación, la cual podrá ser invocada por cualesquiera de ellos.									X						X	
La separación de los cónyuges por más de un año, independientemente del motivo que haya originado la separación, la cual podrá ser invocada por cualesquiera de ellos.												X				
Cometer un cónyuge contra sus descendientes, ascendientes o parientes colaterales, cualquier acto de carácter sexual.												X				
El grave o reiterado maltrato físico o mental de un cónyuge hacia los hijos ya lo sean estos de ambos o de uno solo de ellos.															X	
Sufrir una enfermedad somática, crónica, que sea además contagiosa y hereditaria.													X	X		
Haber sido declarado en estado de incapacidad.																
El alcoholismo crónico.																
La falta de pago de la pensión alimenticia así asegurada, sin causa justificada por más de tres meses, será nueva causa de divorcio.																
Las amenazas o las injurias graves, siempre que unas y otras hagan imposible la vida en común.																
La difamación que sea hecha por un cónyuge en perjuicio del otro.																
La separación del hogar conyugal por desavenencia entre los cónyuges, si se prolonga por más de un año, caso en el cual quién quiera de ellos puede pedir el divorcio.																
La extorsión moral de un cónyuge por el otro, siempre que implique crueldad mental y haga imposible la vida conyugal, a juicio del juez o del tribunal, en su caso.																
El uso no terapéutico de enervantes, estupefacentes o psicotrópicos, o de cualquier otra substancia que altere la conducta del individuo y que produzca farmacodependencia.																
Tortura psíquica															X	
Fecundación asistida sin consentimiento del cónyuge.			X						X						X	

(Continúa)

ENTIDAD															CAUSAS DE DIVORCIO	
MOR.	NAY.	NL	OAX.	PUE.	QRO.	Q.ROO.	SLP	SIN.	SON.	TAB.	TAMS	TLAX.	VER.	YUC.		ZAC.
																La separación del hogar conyugal por uno de los cónyuges, por más de un año sin que el otro haya entablado demanda de divorcio.
						X						X		X		La incompatibilidad de caracteres.
	X				X						X		X			La separación de los cónyuges por más de dos años, independientemente del motivo que haya originado la separación, la cual podrá ser invocada por cualesquiera de ellos.
X																La separación de los cónyuges por más de un año, independientemente del motivo que haya originado la separación, la cual podrá ser invocada por cualesquiera de ellos.
																Cometer un cónyuge contra sus descendientes, ascendientes o parientes colaterales, cualquier acto de carácter sexual.
											X					El grave o reiterado maltrato físico o mental de un cónyuge hacia los hijos ya lo sean estos de ambos o de uno solo de ellos.
				X										X		Sufrir una enfermedad somática, crónica, que sea además contagiosa y hereditaria.
				X												Haber sido declarado en estado de incapacidad.
				X				X								El alcoholismo crónico.
				X												La falta de pago de la pensión alimenticia así asegurada, sin causa justificada por más de tres meses, será nueva causa de divorcio.
						X										Las amenazas o las injurias graves, siempre que unas y otras hagan imposible la vida en común.
						X										La difamación que sea hecha por un cónyuge en perjuicio del otro.
									X						X	La separación del hogar conyugal por desavenencia entre los cónyuges, si se prolonga por más de un año, caso en el cual quién quiera de ellos puede pedir el divorcio.
									X						X	La extorsión moral de un cónyuge por el otro, siempre que implique crueldad mental y haga imposible la vida conyugal, a juicio del juez o del tribunal, en su caso.
												X				El uso no terapéutico de enervantes, estupefacientes o psicotrópicos, o de cualquier otra substancia que altere la conducta del individuo y que produzca farmacodependencia.
																Tortura psíquica.
X							X			X						Fecundación asistida sin consentimiento del cónyuge.

C. CAUSAS DEL DIVORCIO POR ENTIDAD FEDERATIVA

CAUSAS DE DIVORCIO	ENTIDAD															
	AGS.	BC	BCS	CAMP.	COAH.	COL.	CHIS.	CHIH.	DF	DGO.	GTO.	GRO.	HGO.	JAL.	MÉX.	MICH.
Impedir uno de los cónyuges a otro desempeñar una actividad lícita.									X							
Reconocer la mujer a un hijo nacido antes del matrimonio sin consentimiento del marido.				X												
Uso de métodos de esterilización permanente sin consentimiento del cónyuge.																
Bisexualidad manifestada, o intención o cambio de sexo por tratamiento médico o quirúrgico.																
Algún otro hecho tan grave como los anteriores																

FUENTE: Código Civil de cada entidad federativa, revisados para la captación de la información 2006.

ENTIDAD															CAUSAS DE DIVORCIO	
MOR.	NAY.	NL	OAX.	PUE.	QRO.	Q.ROO.	SLP	SIN.	SON.	TAB.	TAMS.	TLAX.	VER.	YUC.		ZAC.
																Impedir uno de los cónyuges a otro desempeñar una actividad lícita.
																Reconocer la mujer a un hijo nacido antes del matrimonio sin consentimiento del marido.
							X									Uso de métodos de esterilización permanente sin consentimiento del cónyuge.
X																Bisexualidad manifestada, o intención o cambio de sexo por tratamiento médico o quirúrgico.
				X								X				Algún otro hecho tan grave como los anteriores

**D. PRINCIPALES CARACTERÍSTICAS DE LAS FUENTES INFORMANTES
DE LA ESTADÍSTICA DE MATRIMONIOS Y DIVORCIOS
POR ENTIDAD FEDERATIVA
2005**

1ra. Parte

Entidad	MATRIMONIOS					
	Total de fuentes informantes	Porcentaje de cobertura	Total de fuentes automatizadas	Porcentaje de automatización	Total de fuentes sin automatizar	Año de inicio de automatización
Estados Unidos Mexicanos	4 838	99.7	1 319	27.3	3 519	
Aguascalientes	32	100.0	32	100.0	0	1996
Baja California	17	100.0	17	100.0	0	2000
Baja California Sur	31	100.0	0	0.0	31	
Campeche	79	100.0	0	0.0	79	
Coahuila de Zaragoza	145	100.0	53	36.6	92	2002
Colima	14	100.0	14	100.0	0	1995
Chiapas	163	100.0	0	0.0	163	
Chihuahua	238	100.0	238	100.0	0	2002
Distrito Federal	50	99.5	50	100.0	0	1993
Durango	183	99.3	60	32.8	123	2001
Guanajuato	211	99.8	121	57.3	90	2003
Guerrero	478	95.1	0	0.0	478	
Hidalgo	85	98.7	84	98.8	1	2004
Jalisco	434	99.4	210	48.4	224	2001
México	251	100.0	0	0.0	251	
Michoacán de Ocampo	237	99.7	0	0.0	237	
Morelos	36	100.0	0	0.0	36	
Nayarit	48	100.0	0	0.0	48	
Nuevo León	121	100.0	100	82.6	21	2002
Oaxaca	134	100.0	0	0.0	134	
Puebla	692	99.5	50	7.2	642	1997
Querétaro Arteaga	77	100.0	20	26.0	57	2006
Quintana Roo	45	100.0	26	57.8	19	2002
San Luis Potosí	118	100.0	0	0.0	118	
Sinaloa	143	100.0	38	26.6	105	2001
Sonora	130	100.0		0.0	130	
Tabasco	46	100.0	0	0.0	46	
Tamaulipas	68	100.0	56	82.4	12	2000
Tlaxcala	69	100.0	0	0.0	69	
Veracruz de Ignacio de la Llave	212	100.0	0	0.0	212	
Yucatán	161	99.8	61	37.9	100	2003
Zacatecas	90	100.0	89	98.9	1	2005

Entidad	DIVORCIOS							
	Total de fuentes informantes	Porcentaje de cobertura	Total de juzgados	Total de oficialías	Total de oficialías automatizadas	Porcentaje de automatización	Total de oficialías sin automatizar	Año de inicio de la automatización
Estados Unidos Mexicanos	1 869	99.7	720	1 149	112	9.7	1 037	
Aguascalientes	6	100.0	5	1	1	100.0	0	1996
Baja California	26	100.0	10	16	16	100.0	0	2000
Baja California Sur	27	100.0	10	17	0	0.0	17	
Campeche	12	100.0	8	4	0	0.0	4	
Coahuila de Zaragoza	16	100.0	16	0	0	0.0	0	
Colima	14	100.0	8	6	6	100.0	0	1995
Chiapas	111	100.0	27	84	0	0.0	84	
Chihuahua	29	100.0	25	4	4	100.0	0	2002
Distrito Federal	89	100.0	40	49	0	0.0	49	1993
Durango	57	100.0	18	39	0	0.0	39	
Guanajuato	55	99.3	55	0	0	0.0	0	
Guerrero	127	94.1	21	106	0	0.0	106	
Hidalgo	24	100.0	24	0	0	0.0	0	
Jalisco	49	100.0	49	0	0	0.0	0	
México	210	98.6	48	162	0	0.0	162	
Michoacán de Ocampo	179	99.1	34	145	0	0.0	145	
Morelos	16	100.0	16	0	0	0.0	0	
Nayarit	49	100.0	23	26	0	0.0	26	
Nuevo León	116	100.0	21	95	0	0.0	95	
Oaxaca	29	100.0	29	0	0	0.0	0	
Puebla	83	99.5	28	55	0	0.0	55	
Querétaro Arteaga	46	100.0	13	33	17	51.5	16	
Quintana Roo	28	100.0	8	20	19	95.0	1	2002
San Luis Potosí	26	100.0	26	0	0	0.0	0	
Sinaloa	22	100.0	22	0	0	0.0	0	
Sonora	20	100.0	20	0	0	0.0	0	
Tabasco	63	100.0	22	41	0	0.0	41	
Tamaulipas	21	100.0	21	0	0	0.0	0	
Tlaxcala	11	100.0	11	0	0	0.0	0	
Veracruz de Ignacio de la Llave	180	100.0	32	148	0	0.0	148	
Yucatán	104	99.9	6	98	49	50.0	49	2003
Zacatecas	24	100.0	24	0	0	0.0	0	

FUENTE: INEGI. Dirección General de Estadística; Estadísticas Vitales

Esta publicación consta de 410 ejemplares y se terminó de imprimir en octubre de 2007 en los talleres gráficos del **Instituto Nacional de Estadística, Geografía e Informática** Av. Héroe de Nacozari Sur Núm. 2301, Puerta 11, Nivel Acceso Fracc. Jardines del Parque, CP 20270 Aguascalientes, Ags.
México